



03	Úvodní slovo
04	Významné události a projekty v Charitě Česká republika v roce 2021
07	Významné události a projekty v diecézích v roce 2021
10	Tříkrálová sbírka
12	Sociální a zdravotní služby
20	Dobrovolníci
21	Integrace cizinců
24	Humanitární pomoc
30	Rozvojová spolupráce
39	Hotel a školicí středisko Marianeum
40	Přehled zahraničních projektů v arcidiecézních a diecézních Charitách v roce 2021
44	Young Caritas a globální rozvojové vzdělávání
46	Cíle udržitelného rozvoje
48	Finanční část
64	Dárci a partneři
66	Organizační struktura a adresář
68	Organizační schéma
70	Mapa České republiky s vyznačením místa působnosti jednotlivých Charit

ÚVODNÍ SLOVO



Milí přátelé, sestry a bratři, spolupracovníci na charitním díle, především bych vám chtěl poděkovat za nezištnost a obětavě nasazení, s jakým jste v loňském roce konali svoji práci v každodenních těžkých podmínkách. Většinu uplynulých měsíců jsme se potýkali s kolísající mírou pandemie nemoci covid-19 a z toho vyplývajícími omezeními normálního života, stresem, nejistotou a obavami, že nakazíme sebe nebo své blízké. Vnucená samota byla náročná a ubíjející.

Na prvním místě proto patří obdiv nás všech charitním ošetřovatelkám a charitním pečovatelkám, které se nezalekly rizika a obětavě šly za svými nemocnými a nemohoucími do jejich domácností. Se stejnou odvahou a odhodláním se do práce pustily také tisíce dobrovolníků, kteří pomáhali při likvidaci škod po tornádu, které loni v červnu s nebyvalou razancí zasáhlo několik vesnic na Moravě i v Čechách. Profesí, které si zaslouží naši úctu, je ovšem celá řada, stačí se začíst do této výroční zprávy.

Chci proto všechny povzbudit, protože vaše práce a námaha není a nebyla marná, a již nyní přináší velký užitek, úlevu a pomoc tolika lidem v nouzi! Tím, kdo jim přinesl radost a naději, jste právě vy.

Na Charitu a její pracovníky, dobrovolníky i nezištné příznivce a podporovatele jsem hrdý. Chci vás ujistit o své duchovní blízkosti a své každodenní duchovní podpoře.

Rád vám všem žehnám!

Mons. Pavel Posád
biskup, prezident Charity Česká republika

Vážení příznivci charitního díla, za strohým popisem a číselnými statistikami obsaženými v tomto „přehledu o činnosti za loňský rok“ se skrývají skutečné osudy – lidé v nouzi, kteří se bez pomoci někoho druhého neobejdou, chudé rodiny, vážně nemocní a nemožoucí, lidé bez domova, s mnohačetnými dluhy, lidé, kteří ztratili úctu sami k sobě nebo nevědí, jak dál v čím dál složitějším a uspěchanějším světě, který se jim může jevit jako „nepřátelský“. Právě o ně se stará Charita ve své celostátní síti odborných pracovišť a vrací jim naději a důstojnost.

Loni, stejně jako v předloňském roce, ochromila společenský i hospodářský život na celé planetě pandemie nemoci covid-19. Vládou nastavené restriktce spojené s jejím zvládnutím omezily rovněž činnost naší organizace, ztížily a znesnadnily našim pracovníkům pomoc potřebným. Pandemie však nezlomila našeho statečného ducha. Naopak!

Těmi nejneohroženějšími byly sestry, které své pacienty neopustily ani v těžkých chvílích, ale naopak přinášely kromě potřebné péče i laskavé slovo a psychickou podporu. U osamělých pacientů byly často jediné, s kým tito lidé během dne promluvili. Zvláštní dík patří pracovníkům zajišťujícím humanitární a rozvojovou pomoc v zahraničí. Chod rozvinutého charitního díla by nebyl možný bez podpory od státních institucí, krajů, okresů, soukromých organizací, stejně jako od větších či menších dárců.

Kvůli pandemii covidu-19 se Tříkrálová sbírka musela v roce 2021 obejít poprvé zcela bez koledníků. Jen díky tomu, že přišli „dárci k pokladničkám“, k těm virtuálním v elektronickém prostoru, i ke „statickým“ na řadě míst v terénu, překročil výnos sbírky hranici 80 milionů korun. Současně děkuji za podporu všem příznivcům, partnerům, dárcům, sponzorům i pracovníkům médií, díky kterým se o naši službě a pomoci dozvídá široká veřejnost. Děkuji také za všechny dary a modlitby.

S úctou

Lukáš Curylo
ředitel Charity Česká republika

VÝZNAMNÉ UDÁLOSTI A PROJEKTY

V CHARITĚ ČESKÁ REPUBLIKA
V ROCE 2021

Do průběhu tradiční **Tříkrálové sbírky**, největší dobročinné sbírkové akce v České republice, zasáhla pandemie koronaviru, a tak se koleda musela obejít bez koledníků v ulicích. Přestože do sbírky bylo možné přispět pouze online nebo prostřednictvím statických pokladniček, vynesl 21. ročník úctyhodných 81,476 milionu korun (viz s. 10). / V dubnu jsme spustili první ročník nové celorepublikové sbírky s názvem **Daránek dětem**, která odkazuje k velikonočním svátkům a která se cíleně zaměřuje na pomoc a podporu nezletilým, kterým hrozí sociální vyloučení. / Na pomoc rodinám zasaženým pandemií covidu-19 jsme v květnu vyhlásili celostátní sbírku **Naděje se vrátí**, z jejího výtěžku jsme financovali sociální a zdravotní projekty zaměřené na zmírnění dopadů krize. / Koncem června zasáhlo jihomoravské obce na Břeclavsku a Hodonínsku a v menší míře i na Lounsku **ničivé tornádo**, které silně poničilo celou místní infrastrukturu, způsobilo značné škody na veřejném i soukromém majetku a bohužel si vyžádalo také několik obětí na životech. Bezprostředně po katastrofě **vyhlásila Diecézní charita Brno humanitární sbírku**, ze které poskytovala humanitární pomoc, psychosociální pomoc a rozdělovala finanční prostředky na obnovu postiženým domácnostem. Rada ředitelů Charity Česká republika současně na pomoc zasaženým oblastem odsouhlasila uvolnění 500 tisíc korun z krizového fondu Charity ČR. / Na **tiskové konferenci** v hotelu Marianeum na pražských Vinohradech jsme 29. června prezentovali novinářům a odborné veřejnosti závěry **průzkumu Charity Česká republika ke zvládnutí koronakrizy** v období od jara 2020 do jara 2021. / Ve spolupráci s gruzínským ministerstvem zdravotnictví jsme představili takzvaný **COVID Lab**, který se stal klíčovým nástrojem

ke zvládnutí pandemie v Gruzii, kde již několik let systematicky pomáháme se zaváděním moderních IT systému do zdravotnictví. / Díky grantu od Rozvojového programu OSN zahájila Charita Česká republika svůj dosud **největší projekt rozvojové pomoci v irácké provincii Anbár**, který pomůže více než třem tisícům místních lidí. / V reakci na silné **zemětřesení, které zasáhlo Haiti**, vyhlásila Charita Česká republika veřejnou sbírku na pomoc lidem postiženým touto živelní katastrofou. / Kvůli znovuovládnutí Afghánistánu hnutím Tálibán a s tím související zhoršující se bezpečnostní situací, která vede k nárůstu počtu uprchlíků ze země, jsme v září vyhlásili veřejnou sbírku **Charita pro Afghánistán**. / Pro osmý ročník lidskoprávního **filmového festivalu Mnoho světů**, který probíhal v říjnu v Jilemnicích, **zprostředkovala Charita Česká republika dva filmy**: snímky „Bohu žel“ režiséra Saši Dlouhého a „Easy Lessons“ maďarské režisérky Dorotty Zurbó. / Jako dlouholetý partner jsme se rovněž v roce 2021 aktivně zapojili do jarního i podzimního kola **Sbírky potravin**, kterou v Česku organizují potravinové banky.



ANALÝZY A VÝZKUMY

Na základě dotazníkového šetření připravila organizace Lumos ve spolupráci s Charitou a dalšími organizacemi zprávu **Podpora ohrožených rodin v České republice s podtitulem Výzkumná zpráva o kapacitách sociálně aktivizačních služeb pro rodiny s dětmi** (tzv. SAS). Jde o první zprávu svého druhu specificky zaměřenou na kapacity SAS v Česku. Zpráva je doplněna řadou příkladů z praxe Charity Česká republika.

Omezení činnosti sociálních služeb vládními opatřeními v roce 2020 citelně zasáhlo ty nejzranitelnější mezi námi, jak ukázal **průzkum Charity Česká republika ke zvládnutí koronakrizy**. Popisuje největší obtíže, s nimiž se pracovníci museli vyrovnávat, aby mohli zůstat na blízku potřebným, ale odhaluje i ztrátu motivace řady nejchudších něco se svou situací dělat. Sběr dat o fungování služeb v síti Charity provedli v dubnu 2021 pracovníci z oddělení advokační a analytické činnosti Charity Česká republika. Na interpretaci a analýze sebranych dat se podíleli sociologové z odboru církevních dat České biskupské

konference. Průzkumu se zúčastnili poskytovatelé tzv. registrovaných sociálních služeb.

Iniciativa Za bydlení, mezi jejíž aktivní podporovatele patří i Charita Česká republika, vydala **Zprávu o vyloučení z bydlení za rok 2021**, jejíž hlavní závěry 22. června představila v rámci kulatého stolu Bydlení jako problém v Senátu PČR za účasti našich zástupců. Prezentace médiím proběhla při tiskové konferenci 17. srpna v pražském hotelu Marianeum.

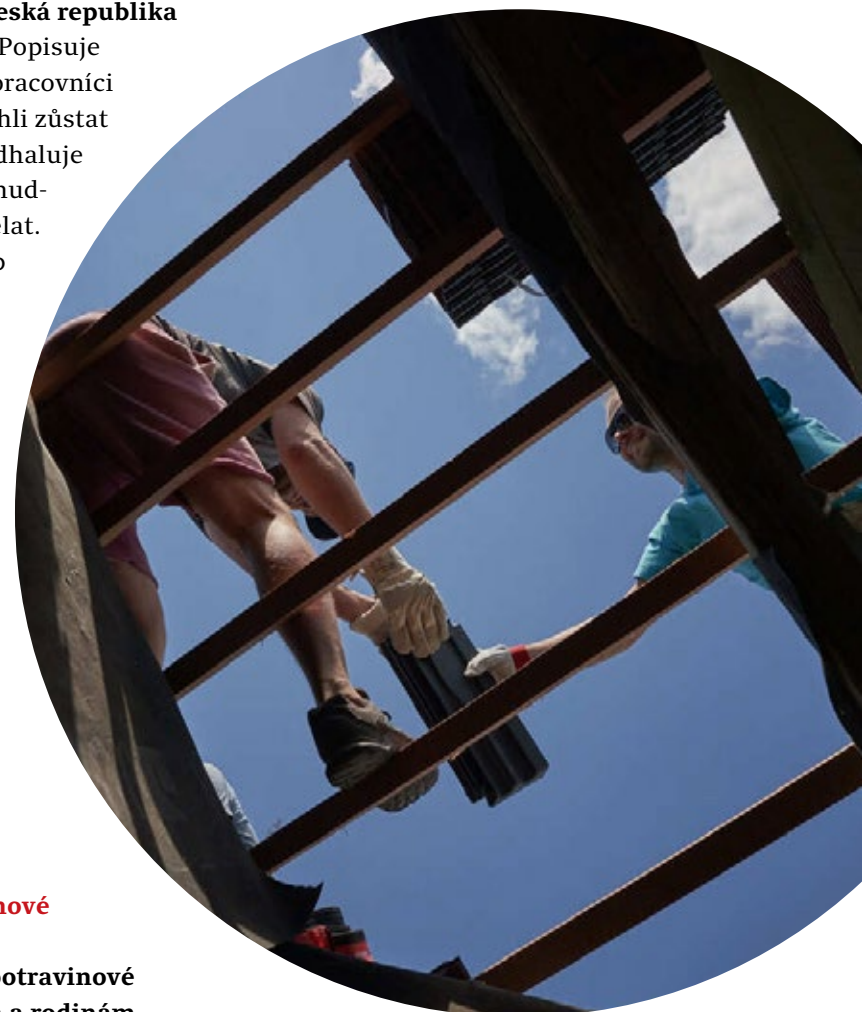

PROJEKTY

FEAD 2020
říjen 2016 – červen 2023
FEAD, MPSV – OP potravinové a materiální pomoci

Pokračovalo **poskytování potravinové a materiální pomoci lidem a rodinám v nouzi** financované z prostředků Fondu evropské pomoci nejchudším osobám (FEAD) a ze státního rozpočtu prostřednictvím operačního programu potravinové a materiální pomoci (PoMPo II).

Celkem bylo **v roce 2021 podpořeno potravinami téměř 48 000 lidí a materiální pomoc obdrželo téměř 47 000 lidí.**

PQP STATUS

Podařilo se nám splnit náročné podmínky pro zadávání veřejných zakázek, jejichž splnění vyžaduje Úřad Vysokého komisaře OSN pro uprchlíky (UNHCR). Díky tomu jsme k 10. březnu 2021 získali takzvaný **PQP status (Pre-qualification for Procurement)**, který platí do roku 2025. Výsledné hodnocení se vztahuje na celou organizaci a platí tedy pro všechny mise Charity Česká republika, které jsou tímto připravené na případnou spolupráci s Úřadem Vysokého komisaře OSN pro uprchlíky.

HODNOCENÍ UNICEF

Od UNICEF (Dětský fond OSN) jsme v roce 2021 obdrželi po vyhodnocení zprávy, jak se naše organizace věnuje ochraně před sexuálními vykořisťováními a zneužíváním, tedy takzvané PSEA (Protection from

VOJENSKÝ FOND SOLIDARITY

V rámci veřejné sbírky pro Českou republiku spravujeme Vojenský fond solidarity určený na **podporu rodin vojáků, kteří zahynuli při výkonu služby doma nebo v zahraničí**. Fond rovněž poskytuje pomoc vojákům v činné službě, kteří utrpěli těžké zranění, vážně onemocněli nebo je postihlo úmrtí v rodině. Charita Česká republika spravuje rozsáhlou databázi firemních i individuálních dárců, kteří do fondu přispívají, a s výborem fondu úzce spolupracuje při zpracování darovacích smluv a poskytování finanční pomoci.

CENA CHARITY ČESKÁ REPUBLIKA

Cenu Charity udělujeme za obětavou práci vynikajícím pracovníkům, dobrovolníkům či podporovatelům každoročně od roku 2008, přičemž jednotlivé kandidáty nominují diecézní Charity se souhlasem místního biskupa. V roce 2020 nebylo možné kvůli epidemiologické situaci předání cen uskutečnit, a tak se v roce 2021 spojil ceremoniál předávání ocenění za oba roky do jedné velké slavnostní události. Ceny Charity Česká republika



Sexual Exploitations and Abuse), vůbec **nejlepší možné hodnocení a naše rizikové skóre se snížilo na nízké**. Výsledné hodnocení platí pro celou organizaci po dobu pěti let.

V roce 2021 zaznamenal výtěžek Vojenského fondu solidarity opět rostoucí tendenci. Množství charitativních akcí se zapojením veřejnosti a poskytnutá finanční pomoc vojákům a jejich rodinám v těžké životní situaci dárce oslovuje a motivuje je k finanční podpoře fondu. **Administrovali jsme finanční dary v celkové výši 8 181 127 Kč, formou darovacích smluv bylo rozděleno 750 900 Kč.** Vojenský fond solidarity vydává samostatnou výroční zprávu, zveřejňovanou na www.fondsolidarity.army.cz.

za rok 2020 (nominovaní jsou uvedeni v naší výroční zprávě za rok 2020) a 2021 převzali laureáti obou ročníků z rukou ředitele Charity Lukáše Curyla v katedrále sv. Víta, Václava a Vojtěcha na Pražském hradě dne 19. října 2021. Mši svatou ke cti sv. Vincence z Pauly, za charitní dílo a příznivce Charity celebroidal Mons. Pavel Posád a další tři prezidenti diecézních Charit.

Na Cenu Charity Česká republika za rok 2021 byli nominováni:

Josef Novotný

terapeut, Oblastní charita Jihlava

Ivanka Petrusová

sestra i pečovatelka, Oblastní charita Horažďovice

Ludmila Hladká

vedoucí ošetrovatelské služby a DHP, Oblastní charita Nové Hrady u Skutče

Pavčina Šimková

vedoucí Charitní ošetrovatelské služby Mladá Boleslav

Pavel Holubář

podnikatel a filantrop, dobrodinec Charity Šumperk

Milan Uhlíř

jednatel společnosti UNITA, Bílá Voda u Javorníka

Džemal Gërbani

vedoucí Azylového domu sv. Františka v Plzni

VÝZNAMNÉ UDÁLOSTI A PROJEKTY

V DIECÉZÍCH V ROCE 2021

DIECÉZE BRNO

Diecézní charita Brno pomáhá v obcích zasažených tornádem a díky prostředkům z rekordní sbírky už rozdělila finanční pomoc pro 1 232 domácností. — V Brně slavnostně otevřeli zrekonstruované prostory služeb Celsuz a Chráněného bydlení sv. Michaela. — Do sbírky Koláč pro hospic se zapojilo Vysoké učení technické v Brně, a mělo tak podíl na rekordním výtěžku 1,8 mil. korun pro paliativní péči v brněnské diecézi. —

DIECÉZE ČESKÉ BUDĚJOVICE

Získala Quality Label pro hostování a vysílání zahraničních dobrovolníků a zapojení se do Evropského sboru solidarity. — Proběhla rekonstrukce střechy Domu sv. Františka ve Veselí nad Lužnicí, který je chráněným bydlením pro osoby se zdravotním postižením nad 30 let. — Diecézní charita České Budějovice si připomněla 30 let od svého vzniku. — Farní charita Jindřichův Hradec rozšířila služby Noclehárny sv. Antonína, nově jsou tak poskytována lůžka také pro ženy. — Farní charita Jindřichův Hradec rozšířila Nizkoprahové zařízení pro děti a mládež Kompas o terénní formu. — Oblastní charita Třeboň začala nově po-

DIECÉZNÍ KATOLICKÁ CHARITA HRADEC KRÁLOVÉ

Ve Dvoře Králové byl uveden do provozu nový charitní denní stacionář Serafina, který pomáhá lidem s mentálním a kombinovaným postižením ve věku 16–65 let. — Při Domácím hospici Andělů strážných v Holicích byl zahájen provoz paliativní ambulance. — Oblastní charita Rychnov nad Kněžnou otevřela nové Nizkoprahové denní centrum pro lidi bez domova „Zastávka“. — Oblastní charita Chrudim začala poskytovat domácí hospicovou péči nevyčleřitelně nemocným a jejich rodinám.



Dobrovolnické centrum Diecézní charity Brno propojilo 22 osamělých lidí s dobrovolníky díky projektu Dobré srdce domů. — Oblastní charita Břeclav otevřela samostatné středisko Charitní záchranné sítě pro pomoc lidem, kteří propadají běžným systémem služeb. — Oblastní charita Žďár nad Sázavou rozšířila služby mobilního hospice, protože poptávka po paliativní péči stále roste.

skytovat pečovatelskou službu v oblasti Chlumu u Třeboně. — Oblastní charita Strakonice začala poskytovat osobní asistenci na Blatensku. — Diecézní charita České Budějovice převedla několik svých služeb na místní Charity (Farní charita Tábor, Městská charita České Budějovice), pod diecézní Charitou tak zůstávají pouze služby s celokrajskou působností. — Farní charita Tábor převzala od Města Tábor provozování noclehárny pro muže. — Proběhlo sloučení Oblastní charity Písek a Farní charity Milevsko. — Oblastní charita Horažďovice začala provozovat první sociálně aktivizační byt v Horažďovicích.

Otevření nově zrekonstruované budovy charitního Centra Přístav v Kutné Hoře. — Byly dokončeny stavební práce na vybudování nového zázemí pro mobilní hospic a domácí hospicovou péči s paliativní ambulancí a stacionářem v Centru sv. Pia v Červeném Kostelci. — Oblastní charita Pardubice získala za poskytování služeb lidem ve zdravotní a sociální nouzi ocenění Nezisková organizace roku, které už podesáté uděloval Pardubický kraj a Koalice nevládek Pardubicka (KONEP). — Oblastní charita

Dvůr Králové oceněna městem Dvůr Králové nad Labem za aktivní pomoc během koronavirové pandemie.



DIECÉZE LITOMĚŘICE

Diecézní charita Litoměřice oslavila 30 let svého působení. — V rámci zjednodušení rozlišení Charit došlo ke zrušení označení farních a oblastních Charit. — Podařilo se profesionalizovat službu asistovaných kontaktů, a tím výrazně narostl objem klientů. — V kategorii Velká neziskovka se Charita Česká Lípa umístila v soutěži Neziskovka roku v TOP 5. — Byla zahájena kompletní rekonstrukce a přístavba Azylového domu Jonáš v České Lípě. — Charita Most zahájila provoz Zařízení pro děti vyžadující okamžitou pomoc „Mostáček“. — Byla dokončena vestavba lůžkového výtahu a pořízeny polohovací postele pro klienty v Domě pokojného stáří sv. Ludmily v Chabařovicích. — Byla dokončena rekonstrukce Střediska sociální prevence a humanitární pomoci

v ul. Marie Pomocné v Litoměřicích. — Charita Litoměřice otevřela první Integrované výcvikové centrum pro neformální pečovatele v kraji. — Ředitelka Charity Litoměřice byla zvolena místopředsedkyní Asociace poskytovatelů sociálních služeb pro Ústecký kraj. — Charita Litoměřice získala jako jediný poskytovatel v ČR odbornost 720 paliativní medicína v bytové sociální službě.

ARCI-DIECÉZE OLOMOUC

Charita Konice otevřela novou terénní formu odlehčovací služby. — Při péči o zdravotně postižené dospělé i dětské občany v regionu Kroměřížska nově pomáhá pět vozidel Škoda Kamiq pro Osobní asistenci. — Charita Olomouc rozběhla projekt Učíme se online a zároveň s ním sbírku k dovybavení PC pro rodiny a děti v nouzi. — Charita Olomouc ve spolupráci s Cyrilometodějským institutem CMKA uspořádala v rámci oslav 100. výročí vzniku Charity na Moravě online konferenci věnovanou tématu Počátky charitního díla na Moravě v první polovině 20. století. — Tradiční Romska pouť se po dvou letech vrátila na Svatý Kopeček u Olomouce. — Vítězem prestižní celostátní ankety Anno (osobnost neziskového sektoru) se stala Martina Marečková z Charity Uherský Brod. — Uherskobrodské Charitě byla

udělena jako první neziskové organizaci v ČR a současně jako prvnímu poskytovateli sociálních služeb v ČR prestižní značka kvality Czech Made. — Charita Valašské Meziříčí získala v rámci projektu Senior finanční podporu od Výboru dobré vůle – Nadace Olgy Havlové. — Vedoucí Domácí zdravotní a paliativní péče Michaela Zuzanáková převzala čestné uznání v kategorii Osobnost neziskového sektoru Zlínského kraje za rok 2020 za dlouholetou a obětavou činnost v oblasti neziskového sektoru. — Jitka Švejnhová z Charity Vyškov byla oceněna v anketě Osobnost nestátních neziskových organizací Jihomoravského kraje. — Arcibiskup Jan Graubner požel 9. září 2021 novému zázemí pro mobilní hospic Charity Šumperk. — Charita Svitavy otevřela novou službu Domácí zdravotní péče – ošetrovatelská a paliativní.

DIECÉZE OSTRAVSKO-OPAVSKÁ

Otevření již čtvrté pobočky sociálně-dluhové poradny v Ostravě-Kunčičkách. — Vybudování šesti nových

sociálních bytů v Ostravě-Kunčičkách s podporou fondu EU. — Rozšíření komunitní práce do další sociálně vylou-

čené lokality Ostravy-Vítkovic. — Noclehárna sv. Martina v Bohumíně oslavila 10. výročí vzniku služby. — Charita Český Těšín rozšířila územní působnost Charitní poradny o obce Soběšovice, Horní Bludovice, Horní Suchá a Komorní Lhotka. — Charita Hrabyně oslavila 15. výročí poutí ke své patronce sv. Kláře. — Charita Jablunkov oslavila 20. výročí. — Charita Kopřivnice získala dva nové vozy pro zdravotní

DIECÉZE PLZEŇ

Po ničivé bouři v obci Stebno poskytl charitní tým krizových interventů místním obyvatelům okamžitou humanitární pomoc a psychologickou podporu, dále rozdělila Charita postiženým rodinám více než 630 tisíc korun ze svého transparentního účtu. — Oblastní charita Klatovy otevřela nové komunitní centrum Dotek pro mezigenerační setkávání. — Diecézní charita otevřela kontejner pro uchovávání

ARCI-DIECÉZE PRAHA

Sídlo Arcidiecézní charity Praha v Londýnské ulici prochází velkou rekonstrukcí, v přízemí objektu vznikne nové Komunitní centrum sv. Anežky pro rodiny s dětmi v nepříznivé sociální situaci a pro lidi z odlišného sociokulturního prostředí. — Byly zahájeny přípravy na rekonstrukci Domova sv. Václava ve Staré Boleslavi pro lidi, kteří svůj život zasvětili kněžské službě a službě církvi. — Arcidiecézní charita Praha nově provozuje kostel Panny Marie Matky ustavičné pomoci a sv. Kajetána v pražské Nerudově ulici. — Charita Vlašim vybuodovala

ŘECKO-KATOLICKÁ CHARITA

Aktivita Řeckokatolické charity, tradičně zaměřené především na práci s dětmi a rodinami cizinců, byly částečně přesunuty do online prostoru, teprve po odeznění restriktivních opatření se vrátily do normálního režimu a setkávání „naživo“. — Nezanedbatelný podíl měla také na organizaci a financování křesťanský zaměřeného letního tábora pro děti a mládež. — Duchovní podpora jednotlivců v nemocničním prostředí a v domácí péči, týkající se desítek až sto-

a sociální služby. — Charita Nový Jičín oslavila 10. výročí. — Charita Odry rozšířila stávající prostory Denního stacionáře a navýšila kapacity pro své klienty. — Charita Opava dokončila rekonstrukci sociálně-terapeutické dílny RADOST. — Charita Ostrava zprovoznila Charitní dům sv. Benedikta Labre v Ostravě-Vítkovicích a zrekonstruovala Charitní dům sv. Zdislavy – azylový dům pro matky s dětmi. — Charita Ostrava oslavila 30. výročí založení organizace.

potravin nebo základních hygienických potřeb pro lidi v nouzi na Domažlicku. — Diecézní charitě Plzeň se díky dotačním programům z evropských fondů (IROP, ITI) podařilo získat tři nové vozy Škoda Fabia, které využívají plzeňské charitní služby. — Ředitel Diecézní charity Plzeň, Ing. Jiří Lodr, postoupil do užšího výběru top 10 osobností neziskového sektoru, který vyhlásuje Asociace nestátních neziskových organizací v České republice.

nové zázemí pro své služby, kde vzniklo zároveň komunitní centrum. — Charitní Domov svaté Rodiny, který byl prvním bytovým zařízením pro lidi s mentálním a kombinovaným postižením v hlavním městě a dnes pečuje o sedm desítek klientů, oslavil 30. výročí svého založení. — Arcidiecézní charita Praha vyhlásila sbírku na pomoc zodpovědným dlužníkům, které podpořila v oddlužení v rámci akce Milostivé léto. Stovky dárců pomohly dlužníkům zbavit se 113 exekucí v celkové výši přes 7 milionů korun.

vek lidí, se nezastavila ani během covidu. — Pokračovala rovněž práce s odsouzenými a obviněnými osobami pocházejícími ze zemí bývalého Sovětského svazu, kteří jsou umístěni ve věznicích Ostrov nad Ohří a Horní Slavkov. — Duchovní i přímé finanční pomoci se dostalo také cizincům, kteří se ocitli v těžké životní situaci (např. náhlá onemocnění osob bez zdravotního pojištění, v jednom případě jsme poskytovali pomoc při repatriaci zemřelého na Ukrajinu).

TŘÍKRÁLOVÁ SBÍRKA

Pandemie nemoci covid-19 a s ní související přísná protiepidemická opatření přenesly v roce 2021 tradiční Tříkrálovou sbírku do online prostoru. Koledníci poprvé v historii této největší a nejúspěšnější sbírkové akce v České republice nemohli vyjít do ulic, a tak si od 1. do 24. ledna 2021 připravili tři králové alespoň koledu virtuální a do sbírky bylo možné přispět pouze online nebo prostřednictvím „statických pokladniček“. Navzdory nepříznivé situaci činil celkový výtěžek sbírky úctyhodných 81 476 288 korun.



Tříkrálové pokladničky byly umístěny na veřejně přístupných místech ve všech regionech: v charitních centrech, v kostelech, na úřadech nebo v obchodech a nashromáždilo se v nich 52 357 807 Kč. Dále bylo možno podpořit sbírku návštěvou online koledy na tříkrálovém webu a darem do online kasičky či přímo na účet Tříkrálové sbírky, kde se nakonec sešlo 24 808 192 Kč, nebo formou DMS, která přinesla 2 146 428 Kč.

I když byly vzhledem k situaci zrušeny všechny doprovodné akce, přesto koledníci ani dárci nepřišli o požehnání, které pronesl otec Mons. Josef Suchár, farář z Neratova v Orlických horách. Diváci nebyli ochuzeni ani o tradiční **Tříkrálový koncert** – tentokrát ovšem pouze ze studia. Byl odvysílán v přímém přenosu na ČT1 a díky němu přibýlo na sbírkovém účtu 2 163 861 Kč.

Vykoledované peníze pomáhají stále zlepšovat charitní služby a jejich prostřednictvím i životy našich klientů: slouží lidem v nouzi a na okraji – seniorům, do jejichž domácností dojíždějí charitní pečovatelky a ošetřovatelky, matkám s dětmi v tísní, které hledají ztracenou rovnováhu v azylových domech, lidem s postižením navštěvujícím charitní stacionáře, lidem bez domova v charitních noclehárnách nebo lidem vážně nemocným v péči domácí služby a hospicové péče. Část výtěžku pak putuje na rozvoje a humanitární pomoc v zahraničí. Výtěžek se rozděluje každý rok podle stejného klíče a předem daných a jasných pravidel: 65 % částky se vrací Charitám, které ji vykoledovaly, 15 % využívají na své projekty diecézní Charity, 10 % putuje na pomoc potřebným do zahraničí a do krizového fondu, z něhož se čerpá při mimořádných událostech, 5 % se využije na celostátní projekty a 5 % pokrývá podle zákona režii sbírky.



Tříkrálová sbírka má svoji vlastní webovou stránku: www.trikralovasbirka.cz.

Diecéze	Počet statických kasiček	Výnos ze statických kasiček	Výnos z online koledy
ACH OLOMOUC	3 631	14 526 495 Kč	3 081 973 Kč
ACH PRAHA	1 416	2 468 771 Kč	1 292 130 Kč
DCH BRNO	3 530	13 426 047 Kč	4 086 661 Kč
DCH ČESKÉ BUDĚJOVICE	1 449	3 057 191 Kč	718 644 Kč
DCH HRADEC KRÁLOVÉ	2 904	7 642 389 Kč	2 582 648 Kč
DCH LITOMĚŘICE	552	915 267 Kč	512 250 Kč
DCH OSTRAVSKO-OPAVSKÁ	2 844	8 419 203 Kč	3 331 702 Kč
DCH PLZEŇ	989	1 902 444 Kč	637 590 Kč
KOLEDA ZE STATICKÝCH KASIČEK CELKEM	17 315		52 357 807 Kč
ONLINE KOLEDA CELKEM			24 808 192 Kč
TŘÍKRÁLOVÝ KONCERT			2 163 861 Kč
DMS KOLEDA			2 146 428 Kč
CELKEM			81 476 288 Kč

SOCIÁLNÍ A ZDRAVOTNÍ SLUŽBY

Poskytování sociálních a zdravotních služeb lidem, kteří se ocitli v akutní nouzi nebo v tíživé sociální situaci, je jednou ze stěžejních činností Charity Česká republika, která je největším nestátním poskytovatelem sociálních a zdravotních služeb v zemi. Ať už se jedná například o rodiny s dětmi, seniory, osoby bez domova, osoby v dluhové pasti, oběti domácího násilí, nebo o osoby, které mají z důvodu zdravotního stavu sníženu soběstačnost a potřebují sociální či zdravotní péči, či ty, které postihla mimořádná živelní pohroma, jako jsou povodně nebo tornádo, pomáháme všem bez rozdílu.

Hájíme zájmy znevýhodněných a ohrožených Věnujeme se nejen přímé pomoci lidem v obtížné situaci, ale také **advokační činnosti**, resp. aktivně usilujeme o **potřebné změny legislativy, adekvátní nastavení sociálních a zdravotních politik a změny ve společnosti** s cílem hájit zájmy a prospěch znevýhodněných či ohrožených osob. Zástupci Charity působí v pracovních skupinách ministerstev a spolupracují s dalšími institucemi a organizacemi jak na půdě České republiky, tak v rámci Evropy – např. s Evropskou sítí proti chudobě a sociálnímu vyloučení (EAPN ČR), Platformou 10, Platformou pro sociální bydlení nebo Uníí zaměstnavatelských svazů.

V roce 2021 se naše advokační činnost nadále věnovala **dluhové problematice** ve snaze zlepšit podmínky pro dlužníky, zaměstnavatele i věřitele. Dlužníci

s exekucí se mohli od konce října 2021 do konce ledna 2022 obracet na některou z našich odborných poraden mimo jiné pro radu o možnostech **oddlužení během tzv. milostivého léta**. Tuto výjimečnou akci iniciovala novela exekučního zákona a občanského soudního zákona, díky níž bylo lidem s exekucí nařízenou soudem umožněno zaplatit pouze samotný dluh u veřejnoprávních institucí – tzv. jistinu – bez úroků a penále.

Systematicky bojujeme proti chudobě a nerovnostem ve společnosti. Ženy jsou v české společnosti 4krát více ohroženy chudobou než muži. Lepší financování sociálních služeb a spravedlivé odměny pro pracovníky sociálních služeb i sestry v domácí péči, financování péčovské péče, ocenění neformálních pečovatelů i podpora rodičů samoživitelů – to vše jsou oblasti, kde převažují ženy, kde není jejich práce doceněna a kde se Charita Česká republika snaží prosadit potřebné změny s cílem **pomoci ženám zajistit rovné podmínky a důstojný příjem**.

Pro práci Charit je nezbytné sdílení dobré praxe a rozvíjení kvality služeb. Napomáhají tomu setkání tzv. kolegií na diecézních úrovních i na celostátní úrovni. Tato kolegia jsou odbornou platformou pracovníků ze stejných oblastí a představují příležitost pro sdílení zkušeností, konzultaci a navrhování nových kroků apod.



V sociální a zdravotní oblasti pracuje na celonárodní úrovni devět odborných kolegií:

- Kolegium azylových domů pro matky s dětmi v tísní
- Kolegium poraden
- Kolegium sociálně aktivizačních služeb pro rodiny s dětmi
- Kolegium sociálních pracovníků-metodiků
- Kolegium sociálních projektů
- Kolegium sociálních služeb pro osoby bez přístřeší
- Kolegium sociálních služeb pro seniory
- Zdravotnické kolegium
- Kolegium dobrovolnictví



CHARITNÍ SLUŽBY

V rámci celostátní „rodiny“ Charit jsme **v průběhu roku 2021 poskytovali 1 336 služeb**. Sociální služby jsou registrovány podle zákona č. 108/2006 Sb., o sociálních službách, jenž je členěn na tři typy:

1. **odborné sociální poradenství,**
2. **služby sociální péče,**
3. **služby sociální prevence.**

Do celkového výčtu dále zahrnujeme **4. zdravotní služby**. Jako **páté v pořadí uvádíme služby ostatní**, tedy doplňkové a podpurné, které nelze zařadit do uvedených kategorií.

SOCIÁLNÍ A ZDRAVOTNÍ SLUŽBY V ROCE 2021

Typ	Počet služeb	Počet uživatelů
1. Poradny	74	49 988
2. Služby sociální péče	335	28 285
3. Služby sociální prevence	375	46 078
4. Zdravotní služby	171	48 371



UKÁZAT
CESTU

1. ODBORNÉ SOCIÁLNÍ PORADNY

Pracovníci poraden pomáhají klientům při jednání s úřady, zprostředkovávají pomoc, věnují se pracovněprávním vztahům,

Typ poradny	Počet služeb
Občanské poradny	65
— z toho počet poraden, které se věnují dluhovému poradenství (54)	
— z toho počet poraden pro cizince (5)	
Poradny pro seniory	0.5
Poradny pro osoby se zdravotním postižením	1.5
Poradny pro oběti trestných činů a domácího násilí	1
Poradny v zařízeních hospicového typu	6
CELKEM PORADEN	74
Počet uživatelů v poradnách	49 988
Počet kontaktů a intervencí v poradnách	160 227

POSKYT-
NOUIT
PĚČI

2. SLUŽBY SOCIÁLNÍ PĚČE

Charitní služby poskytují podporu a pomoc lidem, kteří mají kvůli zdravotnímu omezení nebo hendikepu sníženou soběstačnost a jejichž situace vyžaduje pomoc jiné fyzické osoby, kdy tuto pomoc nemohou plně zajistit rodinní příslušníci či jiné blízké osoby. **Služby sociální péče**, kterých Charita v roce 2021 provozovala **335**, byly v tomto roce poskytnuty **28 285 klientům**. Klientům žijícím v domácím prostředí jsme poskytovali především **terénní pečovatelské služby a služby osobní asistence**.

bydlení, rodině, mezilidským a majetko-právním vztahům, pomoci lidem v nouzi a řešení dalších tíživých záležitostí. Charita disponuje **74 odbornými poradnami**, které realizovaly **160 227 intervencí či kontaktů**, a tím poskytly **pomoc či podporu 49 988 fyzickým osobám**.

Informace o poradnách Charity ČR jsou dále obsaženy v tabulce.

Více než dvě třetiny poraden poskytují **dluhové poradenství**, které svým objemem odpovídá asi třetině všech intervencí či kontaktů poskytnutých v rámci služeb odborného sociálního poradenství. V rámci dluhového poradenství pomáhají sociální pracovníci klientům s orientací v situaci, společně se snaží nastavit splátkové kalendáře nebo zažádat o oddlužení. S problémy s dluhy se na Charitu obrátilo **8 256 osob**.

Dluhové poradenství	
Počet uživatelů dluhového poradenství	8 256
Počet kontaktů a intervencí dluhového poradenství	53 604

Lidem, kteří se rozhodli pečovat o své blízké, pomáhají **odlehčovací služby**. K dispozici jsou také **denní a týdenní stacionáře** či centra denních služeb. Pokud okolnosti uživatelům nedovolují setrvat v přirozeném prostředí, nabízí se řada **pobytových služeb**: domovy pro seniory, domovy se zvláštním režimem či služby chráněného bydlení. Rozsahem jsou nejvýznamnější **pečovatelské terénní služby**, **115** jich poskytovalo **18 376 klientům**; v součtu šlo o **3 647 523 výkonů**.

Služba	Počet služeb	Počet uživatelů	Další údaje
Osobní asistence	41	1 963	
Pečovatelská služba terénní	115	18 376	Počet výkonů:
Pečovatelská služba ambulantní	22	227	3 647 523
Tísňová péče	2	182	
Podpora samostatného bydlení	2	57	
Odlehčovací služby	40	3 502	
— z toho odlehčovací služby paliativní/hospicové péče	(9)	(1 982)	
Centra denních služeb	14	313	
Denní stacionáře	39	895	
Týdenní stacionáře	4	30	
Domovy pro osoby se zdravotním postižením	2	101	kapacita: 105
Domovy pro seniory	45	1 864	kapacita: 1 475
Domovy se zvláštním režimem	14	430	kapacita: 360
Chráněné bydlení	17	345	kapacita: 303
CELKEM	335	28 285	

NABÍDNOUT
ÚTOČIŠTĚ
A PODPORU

3. SLUŽBY SOCIÁLNÍ PREVENCE

Patří sem **375 registrovaných služeb s celkovým počtem 46 078 uživatelů**. Služby sociální prevence napomáhají **zabránit sociálnímu vyloučení** osob, které jsou tímto ohroženy z důvodu krizové situace, sociálně znevýhodňujícího prostředí, kvůli svým návykům a způsobu života či z jiných důvodů. Cílem je napomáhat těmto lidem k překonání nepříznivé sociální situace a současně předcházet vzniku a šíření nežádoucích společenských jevů.

Jednou z takových skupin jsou **lidé bez domova**. Okamžitou pomoc, jako je možnost se umýt, najíst a odpočinout si, najdou potřební v **nízkoprahových denních centrech** – v roce 2021 evidovala Charita **258 793 návštěv a 329 711 úkonů**, při nichž se řešila například ztráta bydlení, zaměstnání či dokladů. Jednorázovou pomoc a místa pro přespaní poskytují **noclehárny**, které se snaží motivovat klienty k využívání navazujících sociálních či veřejných služeb. Ve **24 azylových domech** Charity, které pomáhají klientům

zvládnout jejich celkovou tíživou sociální situaci a na nezbytně nutnou dobu poskytují i ubytování, našlo v roce 2021 pomoc a podporu celkem **1 346 osob**.

Matkám s dětmi v nouzi poskytují útočiště **azylové domy pro matky, případně otce v tísní**. V roce 2021 v nich bylo ubytováno **3 477 rodičů a dětí**, což **odpovídá 1 168 rodinám**. Pro dlouhodobý boj s chudobou a sociálním vyloučením jsou důležité i **terénní programy**, které vykazaly více než **77 tisíc kontaktů a intervencí**.

V terénu působí **sociálně aktivizační služby** pro rodiny s dětmi nebo pro seniory a osoby se zdravotním postižením. Prostor dětem a mládeži ze znevýhodněného prostředí nabízejí **nízkoprahové kluby pro děti a mládež**: v roce 2021 je navštěvovalo **7 030 dětí nebo dospívajících**. Pro rodiny s dětmi, jejichž vývoj je ohrožen, jsou oporou **služby rané péče**. Jednotlivé služby a počty přibližuje tabulka.

Služba	Počet služeb	Počet uživatelů	Další údaje
Raná péče	4	396	
Telefonická krizová pomoc	1	7 817	
Azylové domy: matky/otcové/rodiny s dětmi v tísní	41	3 477	počet rodin: 1 168, kapacita: 1 495
Azylové domy: muži i ženy	24	1 346	kapacita: 605
Domy na půl cesty	2	27	kapacita: 17
Kontaktní centra	8	1 768	
Krizová pomoc	7	1 489	
Intervenční centra	3	649	počet kontaktů a intervencí: 6 794
Nízkoprahová denní centra	33	7 600	počet návštěv: 258 793, počet úkonů: 329 711
Nízkoprahová zařízení pro děti a mládež	69	7 030	
Noclehárny	23	3 190	kapacita: 462
Služby následné péče	4	158	
Sociálně aktivizační služby pro rodiny s dětmi	56	3 409	
Sociálně aktivizační služby pro seniory a osoby se zdravotním postižením	13	855	
Sociálně terapeutické dílny	22	696	
Terénní programy	27	4 184	počet kontaktů a intervencí: 77 229
Sociální rehabilitace	38	1 987	
CELKEM	375	46 078	

4. ZDRAVOTNÍ SLUŽBY

Charita Česká republika je **největším poskytovatelem zdravotních služeb u nás**. Ve **171 registrovaných zdravotnických zařízeních** pracuje celkem **1 706 sester**. Za rok 2021 v nich bylo ošetřeno celkem **48 371 pacientů**.

Registrovaná zdravotnická zařízení

Typ zařízení	Počet	Počet sester	Počet pacientů
Domácí zdravotní péče	78	1 000	40 933
Mobilní specializovaná paliativní péče	19	243	1 858
Lůžkové hospice	4	89	1 179
Ambulance a ostatní zdravotní služby	12	38	2 037
Pobytová zařízení	58	336	2 364
CELKEM	171	1 706	48 371

OŠETŘOVAT V PŘIROZENÉM DOMÁCÍM PROSTŘEDÍ



Domácí zdravotní péče

Domácí zdravotní péči provozuje **78 středisek**, ve kterých v roce 2021 pracovalo **1 000 sester**, které ošetřily **40 933 pacientů**.

Do roku 2021 již sestry vstupovaly vyzbrojeny zkušenostmi z koronavirové pandemie. Naučily se nové ošetrovatelské postupy při ošetřování pacientů s onemocněním covid-19 i novému způsobu komunikace v týmu. Celkem 1 488 pacientů i se středně těžkým průběhem onemocnění virem covid-19 mohlo díky sesterským erudicím a kvalitnímu vybavení oxygenátory a dalšími přístroji stonat v domácím prostředí. Bylo provedeno **353 814 testů na přítomnost viru covid-19**.

Domácí hospicová péče je poskytována jako nedílná součást domácí zdravotní péče, ke které patří i doprovázení umírajících pacientů. **53 středisek domácí**



zdravotní péče má vyčleněný tým sester, který se specializuje pouze na péči o tyto pacienty. Za rok 2021 jich sestry ošetřily **1 337**. Pouze 1,35 % těchto pacientů muselo být nakonec pro závažné komplikace hospitalizováno.

Mobilní specializovaná paliativní péče

Mobilní specializovaná paliativní péče má ve svém týmu i **odborné lékaře**. Díky tomu mohou v domácím prostředí dožít i pacienti se závažnými komplikacemi v nestabilním stavu. Lékaři jim věnovali **55 410,75 hodin**. Týmy vykonaly u svých pacientů **43 835 návštěv**. Tato forma péče má stále vzrůstající trend, ovšem je pouze z necelé poloviny hrazena ze všeobecného zdravotního pojištění. Další náklady na úhradu poskytnuté odborné péče si musí poskytovatelé zajistit z jiných zdrojů. Proto jsou jednání se zdravotními pojišťovnami stále zaměřená na možnost navýšení plateb od zdravotních pojišťoven pro tuto odbornost.

V **19 týmech mobilní specializované paliativní péče** pracuje dalších **243 sester**. Za rok se postaraly o **1 858 pacientů**, z toho 57 jich bylo covid-19 pozitivních. Průměrně byl jeden pacient ošetřován 26 dní. Pouze 2,5 % těchto pacientů muselo být nakonec pro závažné komplikace hospitalizováno.

Lůžkové hospice

Charita Česká republika provozuje **4 lůžkové hospice** – v Červeném Kostelci, Ostravě, Rajhradě a na Svatém Kopečku u Olomouce. Jejich kapacita je **156 lůžek**. Za loňský rok se v nich **89 sester** postaralo o **1 179 umírajících**. Lůžkové hospice jsou úzce provázány jak s ambulancí péčí, tak s mobilní specializovanou paliativní péčí. Pro každého člověka se tak daří najít optimální péči v návaznosti na jeho specifika nemoci i sociální podmínky.

Ambulance a ostatní zdravotní služby

Charita Česká republika provozuje i ambulancí služby a zdravotní péči poskytuje rovněž v zařízení následné péče a týdenním stacionáři, které navazují na poskytovanou paliativní a hospicovou péči. Jedná se o **1 ambulanci bolesti**, **5 ambulancí paliativní medicíny** a **3 ambulance fyzioterapie**. V Olomouci funguje ambulance praktického lékaře pro lidi v nouzi a nově byla zřízena i psychiatrická ambulance pro lidi v nouzi. Kromě ambulancí provozuje Charita také **1 zařízení následné péče** a 1 týdenní stacionář registrovaný jako zdravotnické zařízení. Bylo zde ošetřeno **2 037 pacientů**. V těchto zařízeních pracuje **38 sester a fyzioterapeutů**.

Zdravotní péče v pobytových zařízeních

Charita poskytuje prostřednictvím svých zdravotních sester péči i ve všech **45 domovech pro seniory**, ve **12 domovech se zvláštním režimem** s celkovou kapacitou **1 892 lůžek**. Pracuje v nich **336 sester**.

Za loňský rok bylo v těchto zařízeních **2 364 klientů**. Infekcí **COVID-19** v uvedených zařízeních **onemocnělo za loňský**

rok už pouze 266 klientů, což bylo o polovinu méně než v roce 2020. Nižší výskyt je možný odůvodnit jak proočkováním klientů, tak získanými zkušenostmi personálu s protiepidemickými opatřeními. Nové kvalitní přístrojové vybavení oxygenátory přispělo ke snazšímu zvládnutí covidových onemocnění. Za poslední rok **zemřelo 397 klientů**, což je o 66 osob méně než v předchozím roce 2020, který byl covidovým onemocněním v pobytových zařízeních více poznamenán.

Necelá polovina zemřelých klientů pobytových zařízení byla před koncem života hospitalizována. Proto se chceme dál zaměřovat na zkvalitňování péče o umírající tak, aby klienti mohli dožít v domovech.

Závěr

Rok 2021 byl podobně jako rok předchozí poznamenán bojem s infekcí covidu-19. Sestry ke svým úkolům přijaly jako svoji rutinu testování antigenními i PCR testy. Díky tomu se dařilo včas odhalovat a izolovat ohniska infekce. Tento zátěžový rok znovu ukázal, jak důležitá je domácí zdravotní péče. Díky její připravenosti po stránce personální, tak technické byli i pacienti s těžší formou covidové infekce ošetřováni doma. I to byl jeden z důvodů, proč se zdravotní systém péče v Česku nezhroutil. Tato rekapitulace dává naději na posílení prosperity charitních zdravotnických zařízení, kde bude možno ošetřovat stále náročnější pacienty s vysokou odbornou erudicí i hlubokým etickým rozměrem.

Za to vše patří našim sestřím, fyzioterapeutům i lékařům velký dík!

5. OSTATNÍ SLUŽBY

Charity poskytují také další služby, které nejsou zakotveny v zákoně o sociálních

službách a nespádají ani do zdravotní péče. **Jde o tyto typy:**

Typ služby	Počet služeb
Charitní šatníky	73
Mateřská/rodinná centra a kluby – pomoc rodinám s dětmi	31
Dobrovolnická centra	38
Sklady použitého nábytku	12
Služby pro pěstouny	8
Vzdělávací centra	8
Kluby seniorů a volnočasové aktivity seniorů	12
Pomoc vězňům	11
Mobilní sprchy	1
Půjčovna kompenzačních pomůcek	90
Potravinová a materiální pomoc	90
Služby podpory zaměstnanosti	7
CELKEM	381

ZACHOVAT
KOMPLEXNÍ
PŘÍSTUP

Bydlení	
Počet bytů sociálního bydlení	82 vlastních + 105 pronajatých
— počet osob, které tyto byty užívaly	631
— z toho dětí	270
Počet ubytoven	4
— počet osob, které tyto ubytovny užívaly	200
— z toho dětí	59
Sociální podnikání	
Počet sociálních podniků	18

Bydlení

Obtížnou dostupnost bydlení se snažíme řešit provozováním sociálních bytů, které za finančně dostupné nájemné poskytujeme chudým lidem, kteří za současných podmínek nemají šanci bydlení získat. Ve **187 sociálních bytech**, z nichž 82 bytů tvoří vlastní bytový fond Charit a 105 bytů je pronajatých od jiných subjektů, žilo **631 obyvatel**, z toho 270 dětí. Ve **4 ubytovnách** pak našlo přístřeší **200 klientů**, z toho 59 dětí.

Sociální podniky

Charity rovněž provozují **18 sociálních podniků**. Sociální podniky v charitní síti působí mimo jiné v těchto oblastech podnikání: šicí dílny a prádelny, pekařství a cukrářství, výroba lázeňských oplatků, kavárny, renovace a výroba nábytku, příprava a rozvoz jídla, výroba a prodej (např. zdravotnické pomůcky, sirupy, textilní výrobky), secondhandy, grafické práce, úklid a likvidace odpadu a další.

Sociální ekonomika a sociální podniky jsou oblastí, kterým se Charita věnuje také v oblasti **advokační činnosti**. Sociální podnikání považujeme za formu podnikání s vysokou přidanou hodnotou pro společnost. V sociálních podnicích často najdou práci lidé, kteří by kvůli svému hendikepu na trhu práce nenašli uplatnění.



DOBROVOLNÍCI

Velkou oporou v tom, co děláme, jsou nám desetitisíce dobrovolníků, vždy ochotných přispěchat s nezištnou pomocí, kteří se rozhodli věnovat část svého času, energie a schopností ve prospěch druhých. Bez nich by aktivity a služby Charity Česká republika téměř nebylo možné vykonávat a zajišťovat.



V rámci celé Charity pomáhalo v průběhu roku 2021 celkem 25 495 dobrovolníků. To je o více než polovinu méně než v předchozím roce. Důvodem je především to, že kvůli pandemii nemoci covid-19 nemohli vyjít do ulic koledníci Tříkrálové sbírky. Navíc byly některé provozy Charity Česká republika omezeny nebo zcela uzavřeny.

Nezištné práci dohromady věnovali 187 196 hodin svého času, což odpovídá 7 800 dnům neboli více než 21 roků. Přestože se Tříkrálová sbírka v roce 2021

odehrávala především v online prostoru, bylo nutno zajistit řadu souvisejících činností, jako roznos letáčků či umístění statických kasiček, a tak spolupracovalo s Charitou tradičně nejvíce dobrovolníků právě na ní. V roce 2021 to bylo 20 554 malých i velkých, koledníků i organizátorů, kteří tak sbírce darovali 83 502 hodin svého času – tedy 3 479 dní či zhruba 9,5 roků. Opomenout nelze ani 537 dobrovolníků, kteří věnovali 8 592 hodin svého času krizové pomoci při odklizení následků ničivého tornáda na jižní Moravě.

Charitní dobrovolníci kromě jiného:

- navštěvují klienty v domácnostech, povídají si s nimi, čtou jim, vaří, hrají s nimi společenské hry nebo s nimi trénují paměť, doprovázejí je při jednáních na úřadech
- s lidmi s mentálním postižením malují, muzicírují nebo dělají ruční práce
- klientům všeho věku a různého postižení pomáhají prostřednictvím canisterapie nebo hippoterapie
- doučují děti, především ze sociálně slabých rodin a vyloučených lokalit, a tráví s nimi smysluplně volný čas
- asistují dětem ve školních družinách, pomáhají při přípravě a vedení dětských táborů
- podílejí se na zajišťování administrativy i odborné agendy charitních zařízení, na organizování kulturních akcí, sbírek potravin a oblečení
- doučují cizince a pomáhají s překlady a tlumočením
- podílejí se na osvětová a informační činnosti, rozvíjejí ekologické aktivity (úklid lesa, sázení stromů) ... a mnoho dalších

Na těchto i dalších aktivitách se dlouhodobě podílelo 1 864 dobrovolníků a krátkodobě nebo jednorázově 2 492 dobrovolníků. Lidem, kteří potřebovali jejich pomoc, věnovali celkem 95 063 hodin svého času, což je v přepočtu 3 961 dnů, tedy takřka 11 let.

INTEGRACE CIZINCŮ

Pomáháme cizincům žijícím v České republice stát se členy naší společnosti se všemi právy i povinnostmi. Základem našich služeb je poskytování bezplatného odborného sociálního a právního poradenství, na něž navazují další aktivity napomáhající k integraci. Ulehčujeme práci státním institucím a přispíváme k bezproblémovému soužití většinové společnosti a nově příchozích. Usilujeme o zmírnění diskriminace a xenofobních nálad veřejnosti.



Poradny pro cizince se věnují především poskytování odborného sociálního a právního poradenství. Klientům poskytují informace, pomoc s vyřizováním administrativních záležitostí či doprovody na úřady a jiné instituce. Tlumočí jim při vyřizování záležitostí ohledně pobytových oprávnění, zaměstnání, bydlení a zdravotních služeb. V rámci projektů pořádají integrační kurzy češtiny, multikulturní aktivity a nabízejí asistenční služby cizincům přímo na některých pracovištích Oddělení pobytu cizinců Ministerstva vnitra. Cizincům v nouzi zprostředkovávají Charity potravinovou a materiální pomoc.

Rok 2021 byl v řadě ohledů ovlivněn pokračující pandemií covidu-19. Pro cizince bylo obtížné orientovat se ve všech aktuálně platných nařízeních a obraceli se na Charitu, aby jim pomohly řešit situace týkající se testování, očkování, karantény nebo izolaci. Vedle problematiky povolení k pobytu pracovníci poraden pomáhali řešit řadu problémů v oblasti zaměstnání spojených s porušováním práv cizinců v pracovněprávních vztazích či omezováním výroby a propouštěním. Věnovali se také novele zákona o pobytu cizinců, která přinesla významné změny v několika oblastech, kromě těch pobytových zavedla i problematiku monopol Pojišťovny VZP na komplexní zdravotní pojištění cizinců. S prosbou o pomoc se na poradny nejčastěji obraceli občané Ukrajiny, Slovenska, Ruska, Indie, Bulharska, Kazachstánu, Mongolska, Vietnamu a dalších zemí.





**POMOC
MIGRANTŮM
A UPRCHLÍKŮM
POSKYTOVALA
TATO
PRACOVNÍŠTĚ:**

- Celsuz — Služby pro cizince Diecézní charity Brno
- Poradna pro cizince a migranty Diecézní charity České Budějovice
- Poradna pro cizince a uprchlíky a Integroční centrum pro cizince Diecézní katolické charity Hradec Králové
- Poradenské centrum Diecézní charity Litoměřice
- Poradna pro cizince Diecézní charity Plzeň
- Středisko Migrace Arcidiecézní charity Praha
- Řeckokatolická charita

Integrační kurzy

Jednotlivé Charity pořádají **nízkoprahové kurzy češtiny a sociokulturních dovedností** zaměřené na integraci cizinců do společnosti. Kvůli omezením spojeným s pandemií probíhaly některé kurzy online.

Asistence přesídleným krajanům

Ukrajincům a Venezuelanům s českými kořeny, kterým ČR nabídla trvalý pobyt a pomoc s integrací, poskytuje Charita **komplexní integrační služby**. Ty zahrnují pomoc při hledání bydlení a zaměstnání, zprostředkování kontaktů s lékaři, zápis dětí do škol a zajištění jazykových a rekvalifikačních kurzů.

Pomoc uprchlíkům

Charita má dlouholetou zkušenost s pomocí uprchlíkům, tedy žadatelům o mezinárodní ochranu a osobám s udělenou mezinárodní ochranou. Mezi svými klienty měly v roce 2021 Charity **92 osob** z různých zemí (Ukrajina, Arménie, Gruzie, Ázerbájdžán, Sýrie, Rusko, Irák a další), kterým poskytovaly zejména služby odborného sociálního a právního poradenství. Ve střediscích Správy uprchlických zařízení provozují sociální šatníky.

Multikulturní aktivity

Charity se snaží o to, aby soužití mezi migranty a většinovou společností neprovázely problémy a nedorozumění. Pořádají proto různé společenské akce s interkulturní tematikou i přednášky a besedy pro žáky a studenty. Všechna tato setkání, na nichž se potkávají různé kultury, pomáhají bořit stereotypy a předsudky mezi většinovou společností a menšinami.

K největším multikulturním akcím patřilo **Setkání národů** v Hradci Králové nebo **Letní zahradní slavnost** v Plzni. Výstava fotografií Jindřicha Štreita **Vietnam Stories** byla vystavena v Plzni a v Táboře, další výstavu fotografií Jindřicha Štreita **Jsme ze stejné planety** mohli návštěvníci zhlédnout na stejnojmenném festivalu ve Velké Bystřici a v Jilemnici.

Práce dobrovolníků

Řeckokatolická charita poskytovala v roce 2021 všechny své služby na dobrovolnické bázi, především v Praze a Českých Budějovicích. Pro ukrajinskou komunitu zajišťovali ve spolupráci se zastupitelským úřadem nejnovější informace o aktuálně platných pravidlech a možnostech cestování, pomáhali s vyřizováním dokladů, doučovali děti, pořádali výlety a letní tábory, podporovali nemocné a vězněné. Také v hradecké a budějovické diecézi dobrovolníci doučovali děti cizinců a organizovali pro ně volnočasové aktivity, a zvyšovali tak jejich šance na začlenění do vzdělávacího systému.



Statistiky integrace cizinců

počet klientů odborného sociálního poradenství	16 163
počet konzultací odborného sociálního poradenství	35 058
počet klientů právního poradenství	521
počet klientů asistence na OAMP	10 673
počet klientů-žadatelů o azyl nebo osob s udělenou mezinárodní ochranou	92
počet klientů kurzů českého jazyka	670
počet klientů kurzů sociokulturní orientace	373
počet pracovníků	122

Advokační činnost

Zástupci Charity jsou aktivní v řadě pracovních skupin zaměřených na migraci a integraci, připomínají novely zákonů týkající se cizinců. Spolupracují se samosprávami, státní správou, neziskovými organizacemi a dalšími aktéry migrace a usilují o pokojné soužití a spravedlivé podmínky pro všechny.

Infolinka v mongolském, vietnamském a ukrajinském jazyce

Infolinka slouží již řadu let Mongolům, Vietnamcům a Ukrajincům z celé ČR, kteří se ocitli v obtížné životní situaci. Pomáhá jim s porozuměním na návštěvě u lékaře, při jednání ve škole nebo na úřadě, s vyplňováním formulářů a překladem úředních dokumentů, nabízí kontakty na další podpůrné služby. Po telefonu a přes internet poskytuje tlumočení, informace a psychosociální podporu. Úřadům a institucím usnadňuje komunikaci s cizinci. **V roce 2021** pomohli interkulturní pracovníci Infolinky se začleněním do společnosti celkem **1 812 klientům**. Provoz služby byl v roce 2021 **podpořen z integračních programů Ministerstva vnitra částkou 1 323 377 Kč a hlavním městem Prahou částkou 250 000 Kč**.

HUMANITÁRNÍ POMOC



Smyslem humanitární pomoci, kterou poskytuje Charita Česká republika všude tam, kde je to potřeba, je záchrana životů, zdraví a naplnění základních potřeb lidí, kteří byli zasaženi přírodní katastrofou nebo válkou, případně trpí nestabilitou ve své zemi. V roce 2021 šlo mimo jiné o zmírnění dopadů pandemie covidu-19. Humanitární pomoc spočívá především v zajištění potravinové pomoci, zdravotní péče a léků, přístupu k pitné vodě, zabezpečení přechodného přístřeší. Zároveň ale také poskytujeme obětem katastrof psychologickou podporu a pomáháme jim se znovu postavit na vlastní nohy.



BLÍZKÝ VÝCHOD

V Iráku pracujeme zejména na obnově zdrojů obživy pro Iráčany, kteří se po válce vrátili do svých domovů. Snažíme se také zmírnit dopady sucha a klimatických změn, které zasahují především zemědělce. V Sýrii podporujeme mladé v oblasti Idlíbu, aby si otevřeli vlastní živnost a získali zdroj příjmů. V Libanonu pomáháme zranitelným obyvatelům Bejrútu, aby se po explozi z roku 2020 znovu postavili na vlastní nohy.

IRÁK

— **Nouzová obydlí a nepotravinová pomoc ke zlepšení životních podmínek nejzranitelnějších rodin v Iráku**
říjen 2019 – září 2021

29 750 258 Kč

(UN OCHA – Úřad pro koordinaci humanitárních záležitostí OSN)

Završili jsme rozsáhlý projekt pomoci se zajištěním důstojného bydlení pro lidi vracející se po válce do svých domovů i pro stále vnitřně vysídlené Iráčany. Charita nejdříve identifikovala ty nejzranitelnější rodiny v provinciích Dahúk, Kirkúk a Saladdín a následně je podpořila materiálem a nástroji k opravám jejich domovů. Zranitelné rodiny bydlicí v podnájmu získaly finanční podporu pro placení nájmu. Část příjemců pomoci navíc dostala šanci na projektu pracovat, a získala tak smysluplnou práci i zdroj příjmu pro své rodiny.

— **Podpora udržitelných zdrojů obživy pro zranitelné rodiny navrátilců z provincie Ninive***

březen 2020 – únor 2021

1 197 410 Kč

(ČBK – Česká biskupská konference)

Charita vloni zakončila také projekt, který se soustředil na obnovu zdrojů

obživy ve válkou zasažené provincii Ninive. Lidé, kteří se sem po válce vracejí, totiž často přišli o vše. Ve venkovských oblastech jsme vystavěli 25 velkokapacitních skleníků, dále jsme pořídili nářadí a nové sazenice pro 32 místních zemědělců, aby mohli obnovit svou živnost. V městských oblastech jsme pracovali na podpoře místních malých podnikatelů: 30 lidí od nás získalo malé granty na rozjezd svého podnikání, 30 již existujícím podnikům jsme navíc poskytli granty, díky kterým mohou rozšířit své podnikání a zaměstnat další lidi z místní komunity. Projekt celkem pomohl 117 domácnostem, tedy zhruba 702 lidem.

— **Podpora vzdělání a výživy školáků a podpora lokálních zdrojů obživy pomocí implementace národního stravovacího programu pro školy v distriktu Dahúk, Kirkúk + v distriktu Al Baadž, Ninive (tento projekt byl realizovaný zároveň ve dvou provinciích)**

říjen 2020 – květen 2021

3 499 384 Kč

(WFP – Světový potravinový program)

+ **3 349 047 Kč (WFP)**

Mnoho dětí z Iráku má i nadále omezený přístup ke vzdělání. Chudší rodiny často nemají prostředky na to, podporovat své děti ve vzdělání, a naopak potřebují, aby děti začaly co nejdříve přispívat do rodinného rozpočtu. Charita proto pokračovala v podpoře školního stravování dětí, které probíhalo v rámci iráckého Národního stravovacího programu. Děti ze 70 škol v provincii Kirkúk a ze 66 škol v provincii Ninive tak denně obdržely zdravé svačiny přímo ve školních lavicích, což je motivovalo k pravidelné školní docházce a zlepšilo jejich soustředění. Projekt navíc podpořil místní trh a místní podnikatele, protože nakoupené jídlo pocházelo od místních zemědělců a výrobců. Kromě toho jsme pro školáky zorganizovali interaktivní lekce zaměřené na podporu správné hygieny. Projekt byl bohužel předčasně ukončen kvůli uzavření škol v rámci boje s pandemií covidu-19, ale Charita pokračovala v programu v novém školním roce.

— **Nouzová a stabilizační pomoc pro zranitelné komunity v oblasti Bašika, okres Mosul, guvernérát Ninive***

březen 2021 – prosinec 2021

5 555 560 Kč

(MZ ČR – Ministerstvo zahraničních věcí České republiky, humanitární sbírka)

V provincii Ninive jsme pokračovali s obnovou udržitelných zdrojů obživy. Lidé, kteří se sem po letech vracejí, totiž často ve válce přišli téměř o vše. Charita zde proto podpořila tradiční zemědělství výstavbou 10 velkokapacitních skleníků, dále jsme pomohli 40 zemědělcům znovu si poříditi potřebné vybavení a sazenice. Ve městech jsme následně vybrali 42 zranitelných navrátilců, které jsme vyškolili v podnikovém plánování a finanční gramotnosti a poté jsme jim poskytli malý grant na rozjezd nebo rozšíření jejich podnikání. Se zemědělci i podnikateli z měst jsme nadále v kontaktu a pomáháme jim překonávat počáteční překážky, aby se mohli postavit na vlastní nohy.



— **Posílení odolnosti zranitelných komunit v distriktu Hít v Anbáru***

květen 2021 – červen 2022

45 107 885 Kč

(UNDP – Rozvojový program OSN)

Provincie Anbár na západě Iráku byla výrazně zasažena boji se samozvaným Islámským státem, který na mnoha místech zcela zničil infrastrukturu. Charitní projekt se soustředí na okres okolo města Hít na řece Eufrat a jeho cílem je především poskytnout lidem zdroj obživy a obnovit místní infrastrukturu. Zaměřujeme se na opravy zavlažovacích kanálů, obnovu škol nebo rozšíření městských

parků. Práci přitom odvede na 2 600 místních lidí, kteří tak získají příjem pro svou rodinu. V projektu podporujeme i 705 místních nadějných podnikatelů, kteří od nás dostávají grant na rozšíření podnikání. Příležitost vyučit se a získat pracovní praxi jako učňové v místních podnicích dostalo i 50 místních mladých lidí. Projekt je podpořen UNDP (Rozvojový program OSN) a jedná se o zatím největší projekt v charitní historii!

— **Podkladová studie a organizace profesního školení ve stavebnictví pro nezaměstnané navrátilce v distriktu Tal Afar***

červenec 2021 — duben 2022

2 227 529 Kč

(UN-Habitat)

Do okruhu Tal Afar v provincii Ninive na severozápadě Iráku se po válce pomalu vrací život i původní obyvatelé. Většina navrátilců ale žije ve velmi špatných podmínkách a mnoho místních budov stále čeká na opravy. Charita se zde proto zaměřila na podporu stavebnictví, aby místní sami získali možnost přispět k obnově svých měst. V rámci projektu jsme vyučili 418 lidí, kteří získali teoretické i praktické dovednosti ve stavebnictví. Stranou nezůstaly ani místní ženy, které se do školení rovněž aktivně zapojily a nyní mají šanci najít lepší uplatnění na lokálním pracovním trhu. Účastníci nejprve absolvovali teoretický kurz a poté nastoupili jako učni do místních firem. Po ukončení praxe jim pak Charita pomáhá zprostředkovat dlouhodobé zaměstnání v oboru.

— **Naplnění základních potřeb pro zranitelné komunity pomocí finanční podpory a podpory v podnikání v provinciích Anbár, Niniva a Kirkúk***

červenec 2021 — leden 2022

749 953 Kč

(UN OCHA)

Obnova zdrojů obživy je nyní jednou z nejdůležitějších aktivit, které v Iráku neziskové organizace dělají. Kromě dopadů války na mnoho Iráčanů totiž dolehly i důsledky pandemie covidu-19, kvůli kterému se mnoho z nich dostalo do ještě hlubších ekonomických problémů. Tento projekt proto komplexně pracuje na tvorbě nových pracovních míst, podpoře zaměstnanosti a podpoře místních organizací občanské společnosti. Projekt je realizován spolu s několika dalšími

partnery a Charita se v něm soustředí na oblast Fallúđa v provincii Anbár. Prostřednictvím programu peníze za práci zde dáváme příležitost ke krátkodobému výdělku mužům i ženám, kteří zde pracují na obnově válkou poničených škol a další infrastruktury. Projekt zároveň podporuje podnikání pomocí malých grantů. V rámci projektu jsme rovněž pomáhali šířit informace o prevenci před covidem-19 a možnostech vakcinace.



— **Zlepšení životních podmínek pro vnitřně vysídlené Iráčany mimo tábory pomocí oprav přístřeší, distrikt Shekhan a Sumel**

září 2021 — březen 2022

1 378 404 Kč

(Charita Francie)

Přestože válka s takzvaným Islámským státem skončila již před několika lety, mnoho Iráčanů se dosud nevrátilo do svých domovů. Mnozí z nich totiž ve válce přišli o vše, a místo návratu do zničených domovů raději zůstávají žít v jiných provinciích, jakou je například Dahúk na severu Iráku. Tito vnitřně vysídlení lidé ale často žijí v naprosto nevyhovujících podmínkách. Ve spolupráci s Charitou Francie jim proto poskytujeme nouzové sady pro opravy jejich provizorních obydlí. V rámci projektu rovněž testujeme bezpečnost studní a vodních zdrojů, abychom zajistili zranitelným rodinám přístup k nezávadné pitné vodě, a ve spolupráci s místními opravujeme nouzové latríny, abychom lidem pomohli zajistit adekvátní hygienické podmínky. Zaměstnali jsme tak 20 lidí z místní komunity, kteří získali zdroj příjmů pro své rodiny a mohli sami zlepšit své životní podmínky.

— **Pracovní školení pro mládež**

v Bašice, gubernorát Ninive*

říjen 2021 — prosinec 2021

3 297 842 Kč

(UNDP)

Irák se potýká s vysokou nezaměstnaností mladých lidí a situace je ještě horší v provinciích, které byly zasažené válkou se samozvaným Islámským státem. Charita se proto soustředila na mládež z provincie Ninive a podpořila 102 mladých žen a 98 mladých mužů, kteří nejprve absolvovali teoretické školení, díky kterému si osvojili dovednosti pro podnikání, marketing, práci se sociálními sítěmi i finanční gramotnost, následovala měsíční praxe v malých lokálních firmách nebo u lokálních farmářů, kde si nabyté dovednosti vyzkoušeli v praxi. Ty jim pomohou uplatnit se na tamějším pracovním trhu.

tvrdých bojů a žije zde velké množství vnitřně vysídlených lidí z jiných částí Sýrie. V rámci projektu prošlo nejdříve 420 zranitelných mladých lidí důkladným školením, ve kterém se naučili základy finanční gramotnosti, podnikového řízení nebo rozpočtového plánování. Mladí pak jednotlivě nebo v menších skupinách sepsali svůj vlastní podnikatelský nápad a 131 nejlepších návrhů získalo grant na rozjezd nebo rozšíření podnikání. Projektový tým poté po několik měsíců poskytoval novým podnikům poradenství a podporu. Charita v tomto projektu také dávala důraz na aktivní zapojení žen a lidí s postižením.

* Většinu současných projektů realizovaných v Iráku nelze jednoznačně rozdělit na humanitární pomoc a rozvojovou spolupráci. Projekty označené hvězdičkou balancují na jejich pomezí.



SÝRIE

— **Nouzová podpora zdrojů obživy pro zranitelnou mládež v Idlíbu**

duben 2021 – prosinec 2021

5 555 560 Kč

(MZ ČR, humanitární sbírka)

Kvůli léta trvající válce v Sýrii ztratilo mnoho mladých Syřanů jakékoli dlouhodobé vyhlídky na budoucnost. Mladí lidé z Idlíbu jsou obzvláště zranitelní, protože tato oblast byla svědkem





LIBANON

— **Konsorcium pro pomoc Bejrútu: Nouzové přístřeší, peněžité pomoc a psychosociální podpora pro Bejrút**
září 2020 — září 2021

41 330 586 Kč

(humanitární sbírka v České republice a jiných evropských zemích)

Výbuch v bejrútském přístavu v roce 2020 měl dlouhodobý dopad na život mnoha lidí v Libanonu. Mnozí přišli o střechu nad hlavou, byli vážně zraněni nebo ztratili zdroj obživy. Libanon se navíc potýká s vážnou ekonomickou i politickou krizí, kvůli které je život pro zranitelné Libanonce ještě o něco těžší. Charita proto využila výtěžek ze své veřejné sbírky a podpořila projekt ve spolupráci s Charitou Libanon a dalšími evropskými Charitami. Díky projektu si tak mohlo 1 365 lidí opravit své domy a 1 130 domácností obdrželo peněžní podporu na pokrytí základních potřeb, například nákup jídla nebo léčiv. Navíc jsme poskytli 200 lidem psychosociální pomoc, která jim pomohla vyrovnat se s následky traumatické události. Podobnou podporu jsme poskytli i 250 dětem, které se pomocí zábavných interaktivních aktivit naučily pracovat s tíživými událostmi posledních let.

GRUZIE

Rovněž projekty humanitární pomoci, které Charita Česká republika realizovala v roce 2021 v Gruzii, byly zaměřené na aktuální potřeby vzniklé v souvislosti s pandemickou situací.

— **Zmírnění negativních ekonomických dopadů pandemie covidu-19 na populaci gruzínského horského regionu Rača**

červenec 2020 — březen 2021

1 700 903 Kč

(SAMRS — Slovenská agentúra pre medzinárodnú rozvojovú spoluprácu)

Cílem projektu je posílit místní populaci v regionu Rača-Lečchumi a pomoci vyrovnat se s hospodářskými důsledky pandemie covidu-19 prostřednictvím materiální a technické podpory pro malé a střední podniky a sociálně zranitelné rodiny. Projekt je realizován ve spolupráci se slovenskou partnerskou organizací SOSNA, s obcemi Oni a Ambrolauri a zástupci Agentury sociálních služeb Gruzie.

— **Zajištění kontinuity zdravotních služeb pro matky a děti během pandemie covidu-19**

listopad 2020 — červen 2021

80 633 Kč

(UNICEF — Dětský fond OSN)

Očekávaným výsledkem intervence je zajištění kontinuity zdravotních služeb pro matky a děti během pandemie covidu-19 a posílení kapacity poskytovatelů PHC (Primary Health Care, resp. primární zdravotní péče).

ZAMBIE

Nejenže je v zemi velmi rozšířená chudoba a 64 % populace žije pod hranicí chudoby (ve venkovských oblastech dokonce až 80 %), Zambie je rovněž v regionu oblíbeným cílem uprchlíků. Více než 100 tisíc uprchlíků především z Demokratické republiky Kongo, ale také z Burundi, Rwandy, Somálska a jiných zemí žije převážně v uprchlických táborech, které se nacházejí ve vzdálených venkovských oblastech bez

řádné infrastruktury a přístupu k živobytí. Celkovou společensko-ekonomickou situaci země citelně poznamenala pandemie covidu-19. Už před jejím vypuknutím ekonomika Zambie čelila problémům, které pandemie znásobila. Odhaduje se, že dopad bude dlouhodobě pocítovat až 1,2 milionu domácností.

— **Multisektorová intervence za účelem zabránění šíření a zmírnění dopadu pandemie COVID-19 v Západní provincii a Lusace, Zambie II.**

leden 2021 — prosinec 2021

10 313 415 Kč

(MZ ČR, TKS — Tříkrálová sbírka)

Projekt proběhl ve spolupráci s organizací Člověk v tísni a jeho cílem bylo posílit kapacity místního zdravotnictví a připravenost komunit ke zvládnutí pandemie covidu-19 a jejích dopadů. Konkrétně jsme vybavili zdravotnickou techniku a materiálem celkem 31 zdravotnických zařízení v Západní provincii, nejméně rozvinutém regionu Zambie, a ve spádových oblastech Lusaky. Ve spolupráci s místními odborníky jsme vyškolili 163 zdravotníků z obou lokalit. Zvláštní pozornost byla věnována zavedení očkovací strategie na místní úrovni. Do osvěty se vysíláním živých vstupů odborníků zapojily místní rozhlasové stanice, využity byly i populární sociální sítě, v kontaktní kampani se angažovaly

stovky dobrovolníků. V Západní provincii bylo takto osloveno odhadem 2,3 milionu lidí. Přímou finanční podporu obdrželo 1 234 domácností a 184 malých podniků, jejichž provoz byl narušen opatřeními spojenými s nemocí covid-19.

— **Cesty k soběstačnosti pro uprchlíky a členy hostitelské komunity v uprchlických osadách v Zambii: odborné vzdělávání II.**

leden 2021 — prosinec 2021

5 134 440 Kč

(MZ ČR, TKS)

Projekt byl zaměřený na zlepšení soběstačnosti a přístupu ke zdrojům živobytí pro mládež ze všech tří uprchlických táborů Zambie a z hlavního města Lusaky prostřednictvím odborného vzdělávání a podnikatelských dovedností. Podporu získali nejen uprchlíci, ale i znevýhodněná mládež z hostitelských komunit. V roce 2021 jsme takto podpořili celkem 80 mladých lidí, kteří prošli čtyřměsíčním odborným výcvikem v preferovaném učňovském oboru v jedné z pěti vybraných vzdělávacích institucí. Studenti absolvovali intenzivní kurz podnikatelských dovedností, který byl zakončen vytvořením podnikatelských plánů a poskytnutím finančního grantu pro zahájení podnikání. V průběhu programu mohli využít i psychosociální poradenství a základní finanční a materiální podporu (např. příkrývky či menstruační pomůcky). V uprchlickém táboře Meheba jsme navíc postavili a vybavili novou Dílnu pro technologii a design, která je prvním školicím zařízením svého druhu v této uprchlické osadě. Místním žákům umožní přístup k odbornému výcviku v oborech tesařství, kovovýroba, elektroinstalace a zednické práce.



ROZVOJOVÁ SPOLUPRÁCE



Cílem naší rozvojové spolupráce je především pomoci zranitelným lidem, aby si obstarali zdroj živobytí a dokázali se sami postavit na vlastní nohy. Zaměřujeme se také na oblast zdravotnictví a sociálních věcí, v rámci kterých pracujeme na systémových změnách. Velkou pozornost věnujeme i ochraně životního prostředí a trvalé udržitelnosti. V neposlední řadě klademe důraz na to, aby byl dopad naší pomoci co největší, dlouhodobý a hlavně trvale udržitelný. Zároveň vždy bereme v potaz místní poměry a kontext, podle nichž projekty připravujeme. Do přípravy i práce na samotných projektech proto zapojujeme v co největší míře místní obyvatele.

GRUZIE

V roce 2021 jsme se v rámci rozvojové spolupráce zaměřili především na sektory zdravotnictví a poskytování sociálních služeb. Pokračovali jsme rovněž v aktivitách souvisejících s pokračující nepříznivou pandemickou situací.

— Propagace rozvoje venkova a diversifikace v municipalitě Chulo
květen 2017 — únor 2021

20 823 965 Kč

(Evropská komise — ENPARD, TKS)

Projekt se zaměřuje na zlepšení životních podmínek a místní ekonomiky ve venkovské horské oblasti v západní Gruzii. Ačkoli má region velký potenciál, například pro cestovní ruch a prodej místních produktů, ekonomicky se mu nedařilo, a značná část populace proto odcházela do měst. Místní skupina sdružující aktivní lidi z komunity vypracovala strategii udržitelného rozvoje obce a grantové schéma na podporu místních drobných podnikatelů a výrobců. Své obchodní a marketingové dovednosti zlepšili prostřednictvím školení také místní farmáři.

— Nastavení dlouhodobé dostupnosti služeb národních screeningových programů v regionu Samegrelo

leden 2019 — prosinec 2021

4 730 933 Kč

(ČRA — Česká rozvojová agentura, TKS)

Navázali jsme na dříve uskutečněný projekt výstavby screeningového centra, zprovoznili jsme ho a podpořili nově zahájené screeningové služby. Byly vytvořeny mechanismy financování a kontroly kvality centra, které bylo poté začleněno do národního onkologického screeningového registru, jenž bude centralizovat sběr dat. Centrum pilotovalo několik screeningových programů (např. screening rakoviny děložního čípku, karcinomu prsu či tlustého střeva).



— Zlepšení a rozšíření služeb pro osoby s poruchou autistického spektra v Gruzii

červen 2019 — prosinec 2021

3 639 567 Kč

(ČRA, TKS)

V rámci projektu bylo vyškolen více než 250 profesionálů v nových diagnostických nástrojích a metodách, díky kterým lze diagnostikovat více dětí s poruchami autistického spektra a poskytovat jim potřebné služby. Navíc vznikl certifikovaný vzdělávací program v oblasti Applied Behavioral Analysis (ABA) a bylo v něm proškolen 15 terapeutů. Nově byly dosud nedostupné služby pro děti s poruchou autistického spektra zavedeny v regionech Samtskhe-Javakheti a Guria.



— **Podpora rozvoje primární zdravotní péče v Gruzii**
duben 2020 — červen 2023

6 581 928 Kč
(ČRA, TKS)

Cílem projektu je zlepšit kvalitu zdravotnických služeb v Gruzii zavedením nástrojů řízení kvality primární zdravotní péče, standardizovaného elektronického informačního systému a centra primární zdravotní péče. Kromě toho budou aktualizovány kvalifikační standardy a zavedeny programy celoživotního vzdělávání pro zdravotnické pracovníky.



— **Podpora ekologických akcí v obci Oni prostřednictvím rozvoje infrastruktury odpadového hospodářství**
červenec 2020 — září 2021

2 328 327 Kč
(SAMRS)

Projekt pomáhá v odlehlé horské obci v regionu Rača-Lečchumi-Dolní Svanetie rozvíjet infrastrukturu pro nakládání s odpady. Na základě sdílení slovenských zkušeností a know-how byl společně s akčním plánem vypracován model separace a recyklace pevného odpadu pro obec Oni, posíleny místní kapacity

v oblasti nakládání s odpady a zajištěna potřebná infrastruktura. Důraz je kladen na postupy biologicky rozložitelného odpadu, jako je kompostování, a další způsoby opětovného použití organického odpadu. Proběhlo několik osvětových kampaní. Projekt je realizován ve spolupráci se slovenskou organizací SOSNA.

— **Cesta domů: Rozvoj alternativních sociálních služeb pro dospělé v Gruzii**

únor 2020 — prosinec 2023
4 924 254 Kč
(ČRA, TKS)

Transformace zastaralých pobytových služeb pro dospělé s tělesným a mentálním postižením na vhodnější komunitní služby založené na individuálních potřebách. Bydlení rodinného typu bude zajištěno a vybaveno pro ubytování příjemců, kteří v současné době pobývají ve dvou rezidenčních institucích v obcích Dušeti a Martkofi. Současně dochází k rozvoji kapacity na všech úrovních, které gruzínským institucím umožní poskytovat nové služby v odpovídající kvalitě, zvyšuje se povědomí široké veřejnosti, aby se usnadnilo sociální začlenění příjemců.

— **Posílení složky zdraví matek a dětí v systému primární zdravotní péče začleněním aspektů rozvoje dítěte a zajištění kontinuity služeb zdraví matek a dětí během pandemie covidu**

říjen 2020 — srpen 2021
70 882 Kč
(UNICEF)

Cílem projektu bylo vytvoření centralizovaného registru pro zdraví a vývoj dětí ve věku 0–6 let, informačního systému řízení a uskutečnění služeb zaměřených na rozvoj dětí v rámci systému primární zdravotní péče.

— **Zajištění kontinuity zdravotních služeb pro matky a děti během pandemie covid-19**

listopad 2020 – červen 2021
1 693 923 Kč
(UNICEF)

Špatné podmínky ve zdravotnických zařízeních, kterým gruzínský zdravotnický systém dlouhodobě čelí, způsobily během pandemie nárůst rizika úmrtí matek a nově narozených dětí. Díky tomuto projektu byla zajištěna kontinuita

zdravotnických služeb, a to i za ztížených podmínek. Konkrétně došlo k posílení kapacit poskytovatelů primární zdravotní péče a porodních služeb na dálku. Byly také poskytovány distanční konzultace a proběhla školení více než tisícovky lékařů.

— **Podpora gruzínského zdravotního systému za účelem poskytování kvalitních zdravotnických služeb během pandemie covid-19**

leden 2021 — červenec 2021
2 609 535 Kč
(Visegrad Fund)

Cílem projektu bylo zlepšit kvalitu a zvýšit kapacity gruzínského zdravotního systému, ale také zajistit kontinuitu poskytování zdravotní péče během pandemie covidu-19, a to včetně zajištění hygienických podmínek. Díky projektu došlo k navýšení kapacit venkovských lékařů.

— **Propagace udržitelného odpadového hospodářství a recyklace odpadu v regionu Rača-Lečchumi a Dolní Svanetie v Gruzii**

březen 2021 – říjen 2021
328 189 Kč
(Lithuanian Embassy)

Cílem projektu bylo zlepšit ochranu životního prostředí v oblasti vodního hospodářství, třídění odpadů a celkové nakládání s nimi ve venkovských oblastech Gruzie. Díky projektu obecní

úřady zvýšily své kapacity, znalosti a dovednosti v otázce nakládání s odpady, zlepšilo se povědomí veřejnosti o ekologických problémech a o jejich možných řešeních, například o důležitosti recyklace odpadu. Vesnické samosprávy přijaly víceleté plány nakládání s odpady, které jsou v souladu s gruzínskou legislativou a reagují na Asociační dohodu s EU z roku 2014, jež apeluje na řešení environmentálních problémů v zemi a celkovou péči o životní prostředí.

— **Behaviorální poznatky pro nízký počet testovaných na HIV v Gruzii**
září 2021 — srpen 2022

1 070 017 Kč
(UNDP)

Vzhledem k poměrně rychlému šíření HIV a nevědomosti velké části populace o tom, že je nakažená (přibližně 40 %), je gruzínský zdravotnický systém nucen přijmout opatření, která zlepší informovanost veřejnosti o této nemoci a o možnostech jejího testování. Projekt reaguje na tyto nedostatky snahou o zjištění hlavních příčin nízké informovanosti a zároveň má za cíl zvýšit propagaci možností testování. V projektu je kladen důraz na přenos českého know-how a inovativních řešení v oblasti motivace veřejnosti k provádění samotestů a v oblasti tvorby politik a kapacitace zdravotnických pracovníků (včetně poradenských služeb).

MOLDAVSKO

V Moldavsku realizujeme projekty primárně v sektoru sociálních služeb a služeb domácí péče.

— **Zajištění kvality a dostupnosti zdravotně sociálních služeb v Moldavsku 2019–2022**

květen 2019 — prosinec 2022
5 265 000 Kč
(ČRA, TKS)

Projekt podporuje místní nevládní asociaci Home Care v budování kapacit a provádění služeb domácí péče prostřednictvím

poskytování malých grantů, studijních cest a školení. Díky němu byla otevřena 2 nová centra domácí péče, probíhá renovace již fungujících 8 center a jejich zaměstnanci jsou průběžně proškolení v oblasti poskytování služeb domácí péče. Ve spolupráci s moldavským Ministerstvem práce, zdravotnictví a sociální ochrany se Charita Česká republika podílí na přípravě legislativních změn, které postupně vedou k zavedení nového modelu služeb domácí péče v Moldavsku.

— **Zlepšení zdravotních a sociálních služeb pro osoby potřebující dlouhodobou péči na obou březích Dněstru**
leden 2020 — srpen 2022
11 810 508 Kč

(ČRA)

Jedná se o projekt delegované spolupráce, ve kterém Charita Česká republika vystupuje v roli subdodavatele pro ČRA. Jeho cílem je budování důvěry prostřednictvím koordinace služeb primární zdravotní péče na obou stranách řeky Dněstr. Projekt se řídí principem „zrcadlení“, tak aby byl v regionu Podněstří zaveden dobře fungující a udržitelný systém lékařsko-sociálních služeb domácí péče implementovaný Charitou Česká republika v Moldavsku. Zvýšená pozornost je věnována kontaktu mezi lidmi: budou sdíleny zkušenosti příjemců, zdravotnického personálu, sociálních pracovníků a obcí z obou stran řeky Dněstr.

— **Budování funkčního a udržitelného systému odpadového hospodářství v obci Criuleni**
září 2021 — srpen 2022

4 914 000 Kč

(Slovak Aid, TKS)

V projektu se zaměřujeme na rozvoj systému nakládání s odpady v obcích Criuleni, Ohrincea a Zolonceni, a to s přihlédnutím k místním potřebám

a národní legislativě. Důraz je kladen na zapojení místních subjektů ze soukromé i veřejné sféry. Cílem je posílit infrastrukturu, vytvořit akční plán a místní strategii pro nakládání s odpady, včetně jeho zavedení do praxe. Současně chce posilovat povědomí veřejnosti o důležitosti udržitelného chování.

— **Technologie pro budoucnost — telemedicína v moldavské domácí péči**
září 2021 — červen 2024

8 500 000 Kč

(ČRA)

Projekt reaguje na problém rychle stárnoucí populace v Moldavsku. Jeho cílem je umožnit starší generaci přístup k lékařské péči na dálku tak, aby pacienti nemuseli dojíždět do ordinací a zdravotnických středisek, což ve většině případů představuje logistický problém. Snaží se proto podporovat a rozvíjet služby telemedicíny, a to konkrétně v osmi již zavedených centrech domácí péče, včetně zajištění doprovodných školení personálu zapojených center.



MONGOLSKO

Mongolsko je rozsáhlá a málo osídlená asijská země, která v posledních letech zaznamenala rychlý rozvoj. Ten však s sebou přinesl problémy spojené s ochranou životního prostředí a klimatickými změnami. Charita Česká republika působí v zemi nepřetržitě již od roku 2006 a dlouhodobě zde pomáhá především v oblasti odpadového hospodářství a udržitelného rozvoje, zejména recyklace plastů a stavebního odpadu. Zaměřujeme se i na podporu mongolské mládeže a občanské společnosti.

— **Podpora mládeže a občanské společnosti v Mongolsku**
leden 2020 — prosinec 2023

7 176 963 Kč

(Evropská komise, MZ ČR, The Asia Foundation, Canada Fund Mongolia, Australian Volunteers Program Impact Fund)

Na projektu se podílela Charita Česká republika spolu se dvěma místními organizacemi: Mongolian Youth Council (Mongolská rada mládeže) a Centre for Citizenship Education (Centrum pro výchovu k občanství). Jeho cílem je podpořit mládež a posílit fungování občanské společnosti, tak aby se mladí lidé podíleli na rozhodování, a tím i na rozvoji řádné správy věcí veřejných a demokracii v Mongolsku. Byla vyhlášena soutěž o malé granty pro neziskové organizace

v pěti cílových oblastech Mongolska. Proběhlo školení na budování kapacit pro mládežnické neziskové organizace, byla zorganizována online diskuze mezi mladými lidmi s cílem zvýšit vzdělanost mladých voličů v nadcházejících prezidentských volbách, a podpořit tak politickou účast mladých lidí v rámci mediální kampaně Jishee ba Bishee.

— **Udržitelná recyklace plastů v Mongolsku**
květen 2020 — duben 2024
8 230 714 Kč

(Evropská komise, MZ ČR, Obecní správa Khishig-Undur)

Díky tomuto projektu by se měl v Mongolsku, kde se téměř žádný plastový odpad nerecykluje a jeho velká část končí volně v přírodě, zlepšit systém nakládání s plasty a podpora lokálních recyklačních firem. Ve spolupráci s českými výzkumníky navrhujeme zlepšení systému sběru odpadů ve městě i na venkově. V provincii Bulgan budujeme první vzorovou zero waste vesnici. V rámci projektu byla Výzkumným vodohospodářským ústavem T. G. Masaryka provedena analýza, která popisuje situaci v Mongolsku a přichází s možnými inovativními návrhy. Dále byly vyrobeny koše na tříděný odpad. Distribuce těchto kontejnerů probíhá postupně v jednotlivých regionech společně se školením, jak správně koše používat.



ZAMBIE

Navzdory bohatým přírodním zdrojům žije stále více než polovina zambijské populace pod hranicí chudoby, bez elektřiny, vodovodu i dostupné zdravotní péče. Nezanedbatelná část obyvatel trpí podvýživou. Potenciál pro ekonomický rozvoj země spočívá ve zvýšení zemědělské produkce, její diverzifikaci a rozvoji venkova i zpracovatelského průmyslu. Ačkoliv je Zambie štědrým hostitelem uprchlíků ze sousedních zemí, její legislativa stále omezuje jejich pobyt mimo uprchlické osady, které se nacházejí v oblastech odříznutých od center hospodářské aktivity a poskytují velmi limitovaný přístup ke zdrojům obživy. V uprchlických táborech zůstávají dominantními zdroji obživy pěstování plodin, chov malých hospodářských zvířat a drobný obchod. Nejen uprchlíci, ale i ostatní farmáři v Zambii stále bojují s omezeným přístupem k zemědělským vstupům, finančním a poradenským službám, trhům, technologiím a zejména kapitálu. Stále silněji pocívanou výzvou je boj s důsledky klimatické změny, která na místní zemědělce těžce dopadá v podobě extrémních výkyvů počasí.

— Agribusiness pro život – živobytí, inovace, výživa & empowerment červenec 2018 – prosinec 2021 24 382 483 Kč (ČRA, TKS)

Projekt se zaměřuje na družstva a středně velké zemědělce v oblastech Mongu, Limulunga, Kaoma a Nkeyema v Západní provincii a v okrese Mumbwa v Centrální provincii. Jeho cílem bylo umožnit farmářům, aby své podnikání provozovali produktivně a ziskově; kromě toho projekt podporuje aktivní roli žen farmářek či rozvoj inovativních technologií. Ve spolupráci s českým start-upem Big Terra projekt pilotoval mobilní aplikaci Big Terra Crop Zambia, která poskytuje informace o počasí a pomoc s plodinami. Na vývoji diagnostických a monitorovacích systémů pracovali odborníci z České zemědělské univerzity v Praze. V roce 2021 jsme vyškolili 597 členů zemědělských družstev v řádné samosprávě, ve finanční a obchodní gramotnosti. Zúčastnili se také exkurzí do modelových farem a zpracovatelských závodů ve svém okolí. Osvětovou činnost završila série rozhlasových relací na témata související s nutričně vyváženým zemědělstvím prostřednictvím místních rozhlasových stanic ve třech okresech, které oslovily více než 700 tisíc posluchačů.

— Posilování vzdělání (Lusaka) a soběstačnosti uprchlíků a jejich hostitelských komunit v Zambii leden 2018 – prosinec 2022 73 586 882 Kč

(UNHCR – Úřad Vysokého komisaře OSN pro uprchlíky, ČRA)
Ve spolupráci s Úřadem Vysokého komisaře OSN pro uprchlíky jsme v roce 2021 poskytovali podporu běžencům i hostitelským komunitám, a to především v oblasti ekonomické soběstačnosti a vzdělávání. V Lusace jsme prostřednictvím nízkoprahových center poskytovali doučování a další sociální a komunitní služby pro děti i dospělé. V Lusace i v uprchlických osadách Mantapala, Mayukwayukwa a Meheba jsme podporovali přístup ke zdrojům obživy prostřednictvím intervencí zaměřených na finanční inkluzi, rozvoj podnikatelských dovedností, podporu drobných farmářů i družstev či zlepšení zemědělské produktivity. Doplněním této intervence byl trilaterální projekt na podporu udržitelné

a ziskové zemědělské výroby a rozvoje hodnotových řetězců. Ten proběhl od ledna do prosince 2021 s rozpočtem 3 465 892 Kč (ČRA). Na projektu jsme spolupracovali s Mendelovou univerzitou v Brně, která vypracovala Analýzu zemědělských systémů v uprchlickém táboře Mayukwayukwa pro potenciál integrovaného zemědělství a vyškolila 15 zaměstnanců Charity Česká republika, Ministerstva zemědělství a Ministerstva rybníkářství a skotu. Využili jsme též expertizu české společnosti Holistic Solutions, která připravila Analýzu potenciálu městského zemědělství v Lusace a prověřila hydrogeologické podmínky uprchlické osady Mantapala.



— Finanční inkluze prostřednictvím tradičního vedení listopad 2018 – prosinec 2021 5 482 425 Kč (FSDZ, TKS)

V Luapule žije většina lidí ve vzdálených venkovských oblastech, jež spadají pod správu tradičních náčelnictev. Poskytovatelé formálních finančních služeb jsou rozptýleni a své služby nenabízejí ve venkovských oblastech a osobám s nízkými příjmy. Tuto mezeru projekt zaplňuje podporou skupin sdružujících jednotlivce se zájmem spořit, tzv. Saving Groups, které jsou snadno přístupné, levnější a důvěryhodné pro lidi, které komerční finanční

sektor opomíjí. Cílem projektu je zlepšit finanční začlenění venkovských komunit v pěti okresech provincie prostřednictvím budování kapacit a zapojením tradičních vůdců, dále podporovat finanční vzdělávání a vytváření spořicíh skupin prostřednictvím modelu založeného na takzvaných Master Trainers (lektorů schopných školit a podpořit vznik nových sdružení pro společné spoření). Na konci roku 2021 díky projektu fungovalo 820 spořicíh skupin se 16 249 členy.

— Stipendijní program DAFI – Terciární vzdělávání uprchlíků duben 2019 – prosinec 2022 8 883 277 Kč

(UNHCR)
Projekt ve spolupráci s německou ambasadou v Lusace usiluje o zlepšení přístupu talentovaných mladých uprchlíků v uprchlických táborech a městských komunitách k terciárnímu vzdělávání poskytováním stipendia DAFI (Deutsche Akademische Flüchtlingsinitiative Albert Einstein). V roce 2021 jsme takto podporovali ve studiu 61 uprchlíků, kterým jsme poskytli nejen úhradu školného, ale například i příspěvek na cestování, na knihy a na bydlení. Studenty projekt také podpořil prostřednictvím zkušených konzultantů poskytujících kariérní a psychosociální poradenství.

— Podpora výroby a spotřeby výživných potravin prostřednictvím integrovaného multisektorového přístupu v okrese Mongu, Kaoma a Mumbwa, Zambie

duben 2019 – prosinec 2022
26 896 006 Kč
(WFP, ČRA)

Tento projekt je založen na integrovaném, multi-sektorálním přístupu k boji s podvýživou, resp. snaze o efektivní využití potravin, lepší diverzifikaci a efektivitě zemědělské produkce, napojení komunit na místní trhy i podpoře finanční inkluze. Projekt školí farmáře v metodách udržitelného zemědělství, podporuje dosahování lepších výnosů a prevenci ztrát. Pomáhá rolníkům v kontaktu s kupci a dodavateli. Podporuje zapojení venkovských komunit do spořicíh skupin. Cílem projektu je i zaplňovat mezery ve znalostech o výživě a zdraví, zaměřuje se proto také na práci s ženami a dospívajícími dívkami; dále kooperuje se školami, jejichž učitelé

a žáci se zapojují prostřednictvím klubů zdraví a výživy a péčí o školní zahrady. Doplněním této intervence (realizované s podporou WFP) byl v roce 2021 i trilaterální projekt na podporu produkce a konzumace potravin s celkovým rozpočtem 3 597 519 Kč (z prostředků ČRA). V rámci této spolupráce bylo například vyškoleny 458 učitelů. V souhrnu bylo v roce 2021 do obou výše popsaných projektů ve třech okresech zapojeno 7 650 zemědělců, 4 982 těhotných a kojících žen, 2 095 dospívajících dívek a 15 914 žáků ze 40 škol.

— **Silvopastorální systémy jako strategie udržitelného zemědělství pro zvyšování životní úrovně drobných zemědělců v Jižní provincii Zambie leden 2021 – prosinec 2021**

173 464 Kč
(ČRA)

Projekt se zaměřuje na zvýšení odolnosti zemědělské produkce a krajiny vůči důsledkům změny klimatu. Charita Česká republika v rámci tohoto projektu působí jako externí konzultant pro Mendelovu univerzitu v Brně, která je vedoucím implementace. V roce 2021 jsme vyškoleni pracovníky MENDELU v oblasti gender mainstreamingu v zemědělských projektech.

— **Zvyšování produktivity a podpora rozvoje hodnotových řetězců manga, kasavy a organických hnojiv v Západní provincii září 2020 – prosinec 2022**

13 897 987 Kč
(ČRA, TKS)

Cílem projektu bylo zvýšit zemědělskou produktivitu a vnést přidanou hodnotu do produkce a zpracování manga, kasavy (manioku) a výroby organických hnojiv v Mongu v Západní provincii. Projekt byl založen na realizaci inovativních podnikatelských plánů vytvořených pěti zemědělci vybranými v jeho první fázi nazvané Budování kapacit zemědělců se zaměřením na rozvoj hodnotových řetězců (realizováno Charitou Česká republika v letech 2018–2019). V roce 2021 jsme dokončili výstavbu výrobních prostor těchto pěti podniků a pořídili potřebné vybavení, majitele podniků jsme školili v oblasti obchodních dovedností a marketingu a propojili je s klíčovými ministerstvy a úřady. Všechny pět podniků bylo zaregistrováno v obchodním rejstříku (PACRA),

u Zambie Revenue Authority (ZRA) a Národního penzijního systému (NAPSA). Dále jsme vyškoleni personál v provozních principech, bezpečnosti práce a operačních postupech. Významným aspektem bylo i budování vztahů se soukromým sektorem, především odběrateli. V roce 2021 Charita taktéž pravidelně monitorovala 95 drobných pěstitelů zapojených do produkce manioku. Tito farmáři se zúčastnili návazných agronomických školení zaměřených nejen na maniok, ale i v diverzifikaci zemědělství a obdrželi semena zeleniny, insekticidy a postřikovače nutné pro rozšíření produkce. Dalších 90 farmářů zapojených do místní produkce manga bylo podpořeno výsadbou 1 500 nových stromků.

— **Udržitelná komerční krejčovská výroba v uprchlickém táboře Meheba říjen 2021 – listopad 2022**

536 980 Kč

(Velvyslanectví Spojených států amerických Lusaka)

Cílem projektu je podpořit vznik udržitelné komerční krejčovské produkce v uprchlickém táboře Meheba prostřednictvím vybudování a vybavení krejčovské dílny, zlepšení kapacit krejčích a usnadnění propojení s trhy. V rámci projektu Charita Česká republika podporuje už existující skupinu krejčích zvanou Marvelous Design Tailoring Group; skupina sestávající ze členů uprchlické komunity byla vytvořena z vlastní iniciativy vedoucího krejčího v roce 2017 a dokázala se sama zmobilizovat a zabezpečit si první přístřešek a základní vybavení k fungování. Na základě dobrých výsledků obdržela posléze prostřednictvím Charity Česká republika pracovní kapitál a materiály pro rozšíření výroby. V rámci další expanze skupiny jsme také vyškoleni dalších 10 uprchlíků v krejčovských dovednostech. V roce 2021 byl projekt zaměřen hlavně na přípravu výstavby (výběr stavenišť, příprava stavebních výkresů).

HOTEL A ŠKOLICÍ STŘEDISKO MARIANEUM

V jedné z nejhezčích a nejoblíbenějších pražských rezidenčních čtvrtí se nachází hotel a školící středisko Marianeum, který provozuje Charita Česká republika a který svým hostům nabízí nejen hotelové služby, jako je příjemné ubytování v centru města, občerstvení, clientský servis concierge, ale i pronájem učeben a zasedacích místností vhodných pro pořádání konferencí, školení, přednášek, workshopů, kulatých stolů, setkání s partnery a dalších akcí firem, neziskových organizací či státních institucí.

Budova hotelu byla postavena ve funkcionalistickém stylu těsně před první světovou válkou. V původní jednopatrové budově od roku 1914 sídlil ústav Marianeum, který fungoval jako „útulek pro stařenky“. Dům byl v roce 1932 přestavěn na pěti-podlažní penzion pro Jubilejní spolek katolický „Pražský“, který se stal za první republiky součástí Svazu katolické charity. Po roce 1989 Charita získala nemovitost zpět. Poslední stavební úpravy a modernizace proběhly v roce 2020.

Ve stylovém, citlivě zrekonstruovaném domě v Praze na Vinohradech s celkovou kapacitou **ubytování pro 46 osob** jsou hosty hotelu nachystané moderně, účelně a vkusně zařízené **jednolůžkové až čtyřlůžkové (rodinné) pokoje a jeden bezbariérový apartmán**. V létě je hostům navíc k dispozici klidná zahrada ve vnitrobloku, poskytující místo pro odpočinek či pro posezení s možností grilování, velké oblíbené se těší rovněž malé letní kino.

Každé patro hotelu má svůj wi-fi router pro dostatečné a silné pokrytí signálem, což našim hostům, návštěvníkům i účastníkům konferencí zajišťuje bezproblémovou práci na internetu. Všechny pokoje pak navíc disponují vlastním pevným připojením. Pro své akce ostatně využívají **konferenční sály hotelu Marianeum** jednotlivá charitní pracoviště i další vzdělávací a společenské instituce a neziskové organizace. Některé z nich se již staly našimi dlouhodobými klienty.

Díky odbornému personálu hotelové služby dosahují profesionální úrovně. Na webové rezervační platformě **booking.com** jsme se v hodnocení vyšplhali na **certifikát kvality 8,6 bodů z deseti**. Certifikát kvality jsme obdrželi i od **hotel.cz**. Stali jsme se členem AHR ČR – Asociace hotelů a restaurací Česká republika – a dokončili jsme přípravu hotelu pro certifikaci v rámci jednotné klasifikace ubytovacích zařízení ČR Hotelstars a získali **tři hvězdy**.

V roce 2021 jsme obstáli také při **pořádání cateringů** k tiskové konferenci věnované zhodnocení koronakrizy v kostele sv. Tomáše a u příležitosti slavnostního předávání Cen Charity 2020 a 2021 v Pražském arcibiskupství. Díky sjednané spolupráci s Mezinárodní organizací pro migraci (IOM) v **hotelu Marianeum naši přístřeší lidé v nouzi**.

Kontakt:
Máchova 571/7
120 00 Praha 2
— Vinohrady
tel. +420 602 725 739
www.marianeum.cz

PŘEHLED ZAHRANIČNÍCH PROJEKTŮ

V ARCIDIECÉZNÍCH A DIECÉZNÍCH
CHARITÁCH V ROCE 2021

DIECÉZNÍ CHARITA BRNO — **Moldavsko / Podpora Centra Hippokrates v obci Dorotskaja** (sociální a zdravotní péče) – rozvoj domácí

zdravotní, ambulantní a terénní sociální péče, posílení role a kvality pečovatelské služby v domácím a komunitním prostředí

DIECÉZNÍ CHARITA BRNO OBLASTNÍ CHARITA HODONÍN — **Rumunsko / Podpora pečovatelské služby a humanitární pomoc v Banátu** (sociální a zdravotní péče, materiální pomoc) – podpora pečovatelské a asistenční služby pro seniory v šesti českých vesnicích (zahrnuje příspěvek na mzdy pečovatelek, duchovní podporu z řad kněží a materiální pomoc), dodávky hygienických potřeb, oblečení a obuvi, trvanlivých

potravin, školních potřeb, hraček aj. — **Zajištění provozu zubní ambulance ve Svaté Heleně v Banátu** (zdravotní péče) – zajištění chodu zubní ambulance (4- až 5krát za rok) díky dobrovolné práci lékařů a zdravotnického personálu včetně stomatologického materiálu a přístrojového vybavení, kompletní servisní prohlídka všech přístrojů

DIECÉZNÍ CHARITA BRNO OBLASTNÍ CHARITA TŘEBÍČ — **Ukrajina / Podpora pro staré, nemocné, opuštěné, chudé lidi v regionu Velykyj Bereznyj na Ukrajině** (sociální a zdravotní péče, materiální pomoc) – péče o lidi bez domova, chudé a neschopné zajistit si prostředky na základní živobytí, péče o staré a nemocné seniory a lidi různě sociálně potřebné, v r. 2021 jsme vypravili

kamion s humanitární pomocí do zdejší okresní nemocnice — **Terénní služba Melitopol a okolí** (sociální a zdravotní péče) – péče o osamocené a nemocné seniory, lidi v závislosti a různě sociálně potřebné v Záporožské oblasti Ukrajiny (v obcích Melitopol, Orlovo, Snihurivka, Konstantinivce, Lazurné a Nyžné Syrohozy)

DIECÉZNÍ CHARITA BRNO OBLASTNÍ CHARITA ZNOJMO — **Ukrajina / Pomoc chudým rodinám** (materiální pomoc, sociální péče) – materiální pomoc chudým rodinám s dětmi v Zakarpatí, Perečíně a Mukačevu — **Pomoc vnitřně přesídleným osobám** (materiální pomoc, sociální péče) – pomoc vnitřně přesídleným osobám v Zoločivu, Lysychansku a okolí — **Léčba dětí i dospělých** (zdravotní péče) – úhrada léčebných nákladů dětí i dospělých v Mukačevu a Perečíně — **Dům na půli cesty Užhorod** (sociální péče) – pomoc dospívajícím dětem, které odcházejí z dětských domovů, státních internátních škol nebo ze sociálně slabých rodin, a zajištění na přechodnou dobu, než se osamostatní, ubytování a zázemí — **Sociálně terapeutické kurzy**

pro postižené (vzdělávání, sociální péče) – pracovní terapie pro osoby s tělesným a mentálním postižením ve Lvově — **Krizové centrum obědy pro děti** (materiální pomoc, sociální péče) – zajištění stravy pro děti v krizovém centru Charity Lvov — **Příprava dětí se speciálními potřebami** (vzdělávání, sociální péče) – individuálně vedená příprava dětí se speciálními potřebami včetně podpory psychologů a učitelů v Zoločivě — **Vzdělávání dětí** (vzdělávání) – podpora dětí při vzdělávání ve Lvově a Perečíně

Celková částka: 2 549 083 Kč

DIECÉZNÍ CHARITA ČESKÉ BUDĚJOVICE — **Bělorusko / Adopce na dálku v Bělorusku** (sociální péče) – podpora dětí z neúplných či sociálně slabých rodin s cílem zlepšit jejich sociální a zdravotní situaci — **Pomoc při dočasném ubytování pro sociálně slabé rodiny s onkologicky nemocnými dětmi a realizace odlehčovací služby Tabita** (sociální péče) – podpora projektu Charity Minsk, umožňuje zajistit dočasné ubytování sociálně slabým rodinám s onkologicky nemocnými dětmi v průběhu léčení, a podpora odlehčovací služby Tabita, která pečuje o seniory, dospělé i děti s těžkým zdravotním postižením — **Děti ulice** (sociální péče) – materiální,

potravinová a další pomoc potřebným dětem v regionu působnosti Charity Pinsk

Bulharsko / Nízkoprahové zařízení pro děti a mládež Stara Zagora (sociální péče) – podpora aktivit dětí a mládeže ze sociálně znevýhodněné romské komunity

Zimbabwe / Darovaný domov v Zimbabwe (sociální péče, vzdělávání) – podpora dětí z Dětského domova Mary Ward v Kwekwe (úhrada školného, pomůcek, oblečení, potravin, duševní rozvoj dětí)

Celková částka: 692 061 Kč

DIECÉZNÍ KATOLICKÁ CHARITA HRADEC KRÁLOVÉ — **Indie / Adopce na dálku*** (vzdělávání) – finanční podpora vzdělávání chudých dětí v jejich vlastním rodinném a kulturním zázemí — **Vzdělávací centra pro děti** (vzdělávání) – dětem školního věku je v odpoledních a večerních hodinách poskytováno doučování a pomoc při úkolech — **Podpora zdraví** (zdravotní péče) – hrazení výdajů spojených s operací nebo dlouhodobou nemocí dětí zapojených do projektu Adopce na dálku* — **Univerzita** (vzdělávání) – podpora vysokoškolských studentů z nemajetných rodin — **Domky pro chudé** (bydlení) – výstavba domků pro chudé rodiny a oprava starých stavení — **Rozšíření internátu** (vzdělávání) – přistavení prvního

patra k budově internátu pro chlapce v indické diecézi Belgaum v severní Karnátace — **Podpora sirotků a chudých rodin během pandemie** (humanitární pomoc) – léčba pro chudé rodiny, pořízení léků a ochranných prostředků, potravinové balíčky, organizace pohřbů — **Aktivizační programy** (vzdělávání) – podpora žáků a studentů ve schopnosti učit se, osobnostní rozvoj a kariéerní poradenství (příprava na pozdější pracovní pohovory) — **Podpora chudých dětí** (materiální pomoc) – příspěvek na oblečené a vánoční dárky pro chudé děti

Celková částka: 11 962 441 Kč

DIECÉZNÍ CHARITA LITOMĚŘICE — **Mongolsko / Podpora vzdělávání dětí a mladých lidí Verbist Care Center** (vzdělávání) – poskytnutí domova zranitelným a uprchlým dětem, které se během dne procházejí ulicemi Ulánbátaru a hledají v noci útočiště a teplo v podzemních kanálech, centrum jim chce prostřednictvím vzdělání zajistit lepší budoucnost — **Pomoc potřebným dětem** (vzdělávání) – výchovné a vzdělávací aktivity pro děti a mládež na periferii Ulánbátaru, v Shuwuu, které se stalo novým působištěm salesiánů

Celková částka: 289 158 Kč



Haiti / Adopce na dálku, podpora komunit, vybavení do škol, podpora živobytí (vzdělání, zdravotnictví, živobytí, obydlí, strukturální podpora) – poskytování základního vzdělávání dětem a mladým lidem v Baie de Henne, Gonaïves, Roche a Bateau, rozvoj učitelů a zázemí školy, podpora důstojného a kvalitního života (obydlí, hygiena, zdraví, výživa, kultura a víra)

Ukrajina / Dětské bezdomovectví na Ukrajině, sociálně slabé rodiny, humanitární pomoc, materiální pomoc a podpora místních partnerů (sociální péče,

Ukrajina / Adopce na dálku (sociální péče) – pomoc sociálně slabým dětem (rodinám) — **Důstojný život** (sociální péče) – pomoc seniorům nebo zdravotně postiženým na principu adresné podpory jednotlivého dárce (adopce) v Zakarpatské oblasti — **Domov pokojného stáří Ust Čorna** (sociální péče) – podpora domova pro nemohoucí seniory v Zakarpatské oblasti — **Domov** (sociální péče) – podpora dětského domova Městečko milosrdenství v Ivano-Frankivské oblasti — **Pomoc obětem konfliktu** (sociální péče) – pomoc lidem zasaženým boji na Ukrajině — **Mikulášská nadílka**



zdravotnictví, živobytí, vzdělání, strukturální podpora) – podpora dětského domova pro chlapce v Bortnykach, jídelna pro děti ze sociálně slabých rodin v Lopatyně, sklad potravin a rekonstrukce zázemí pro lidi bez domova v Ternopilu, podpora ve studiu sociálně slabých mladých lidí na vyšších odborných a vysokých školách, podpora rozvoje partnerských organizací

Zambie / Podpora školství v Zambii (vzdělání) – podpora na provoz školy v Chiparambě

Celková částka: 3 394 389 Kč

dětem v bojových zónách (sociální péče) – jednorázové obdarování dětí žijících v bojových zónách na východní Ukrajině v období svátku sv. Mikuláše — **Potravinové balíčky pro východní Ukrajinu** (humanitární pomoc) – pomoc formou potravinových a hygienických balíčků pro lidi zasažené konfliktem na východě země — **Nečekané žádosti o pomoc** (sociální péče) – podpora dětem, sociálně slabým rodinám, seniorům v Doněcké oblasti — **Podpora centra pro mládež v Novoselycii** (péče o mládež) – podpora centra a anglického tábora pro děti — **Podpora aktivit na Zakarpátí** (sociální péče, vzdělávání) – podpora vysokoškolských studentů, léčba a rehabilitace vážně nemocných dětí a seniorů — **Domov pro matky s dětmi v Oděse** (sociální péče) – podpora matek s dětmi a těhotných žen v krizových situacích v Oděse a okolí — **Podpora sociálně slabých dětí a rodin v Žytomyru** (sociální péče) – podpora 10 sociálně slabých rodin s dětmi, partnerské vybavení, monitoring a školení

Moldavsko / Zdravotně-sociální Centrum Grigorauca (sociální a zdravotní péče) – podpora centra domácí péče pro seniory — **Důstojný život** (sociální péče) – podpora konkrétních seniorů

Česká republika / Kapacity (budování kapacit) – posilování samostatnosti, odbornosti a kooperace u nových a stávajících partnerských organizací na Ukrajině a v Moldavsku v oblasti fungování NNO

Celková částka: 6 913 158 Kč

Peru / Péče o nezletilé matky s omezenými ekonomickými prostředky (sociální péče) – nepeněžní pomoc mladým matkám ve věku 12–16 let, žijícím v extrémní chudobě bez ohledu na jejich rasu a náboženství — **Koupě kyslíkové stanice v pandemii covidu** – pořízení generátoru na výrobu kyslíku pro Centrální regionální nemocnici ve městě Iquitos — **Adopce na dálku** (vzdělávání) – příspěvek na vzdělání



Indie / Adopce na dálku* (vzdělávání) – příspěvek žákům a studentům na vzdělávání, podpora komunit — **Humanitární pomoc COVID-19** (humanitární pomoc, zdravotní péče) – distribuce hygienických/ochranných prostředků a potravinových balíčků pro 1 950 rodin a Income Generating Projects pro 353 rodin

Bělorusko / Adopce na dálku* (vzdělávání) – materiální, sociální a duchovní podpora sociálně slabých rodin ve spolupráci s Charitami ve Vitebsku a Grodnu — **Domov seniorů v Krasnopole** (zdravotní a sociální péče) – podpora domova pro seniory (materiální pomoc, osobní balíčky) — **Pomoc seniorům v Grodněnské oblasti** (zdravotní a sociální péče) – mobilní pomoc seniorům (materiální pomoc, léky, konzultace)

Bolívie / Adopce na dálku (vzdělávání) – příspěvek na vzdělání

Ekvádor / Adopce na dálku (vzdělávání) – příspěvek na vzdělání

Paraguay / Adopce na dálku (vzdělávání) – příspěvek na vzdělání

Celková částka: 1 312 447 Kč

— **Humanitární pomoc COVID-19** (humanitární pomoc, zdravotní péče) – distribuce hygienických/ochranných prostředků a potravinových balíčků pro 600 rodin ve Vitebské a Grodněnské oblasti — **Pomoc v migrační krizi na bělorusko-polské hranici** (humanitární pomoc) – distribuce hygienických/ochranných prostředků a potravinových balíčků pro migranty na bělorusko-polské hranici

Uganda / Česká nemocnice sv. Karla Lwagy (zdravotní péče) – zprostředkování zdravotní péče lidem v kraji Buikwe, provozování mobilní ordinace, šíření zdravotní osvěty, poskytování preventivní péče — **Adopce na dálku*** (vzdělávání) – příspěvek žákům a studentům na vzdělávání, podpora komunit — **Základní škola sv. Jana Nepomuckého** (vzdělávání) – výstavba kolejí pro 240 žáků — **Technický institut sv. Karla Lwagy v Malongwe** (vzdělávání, komunitní rozvoj) – výstavba a vybavení počítačové laboratoře s 50 PC — **Výstavba studní v diecézi Gulu a Kampala** (komunitní rozvoj) – výstavba zdrojů pitné vody: vyvrtání 10 studní v regionech Buikwe a Gulu

Zambie / Adopce na dálku* (vzdělávání) – příspěvek žákům a studentům na vzdělávání, podpora komunit (mikropůjčky, alfabetační kurzy, IT vzdělávání)

Albánie / Adopce na dálku* (vzdělávání) – příspěvek vysokoškolským studentům na vzdělávání

Uzbekistán / Adopce na dálku* (vzdělávání) – podpora komunit

Celková částka: 32 776 144 Kč

YOUNG CARITAS A GLOBÁLNÍ ROZVOJOVÉ VZDĚLÁVÁNÍ



Charita Česká republika se dlouhodobě zaměřuje na práci s mladými, ve kterých se snaží probouzet solidaritu i společenskou odpovědnost. Proto její sekce Globálního rozvojového vzdělávání přenesla do České republiky celoevropskou platformu Young Caritas. Mimo jiné i jejím prostřednictvím pak představuje české společnosti mezinárodní koncepci tzv. Cílů udržitelného rozvoje (SDGs).

Iniciativa Young Caritas Česká republika navazuje na mezinárodní síť charitních organizací spojených do Caritas Internationalis a Caritas Europa a jejím cílem je zapojit mladé lidi do charitní činnosti, vybavit je kompetencemi potřebnými k řešení globálních výzev a vzbudit jejich zájem o aktivní občanství tak, aby se sami stali hybateli změn jak na lokální, tak globální úrovni. V rámci rozmanitých a pro mladé lidi atraktivních aktivit pozorujeme na prvky každodenního života, díky nimž se na jejich naplnění můžeme částečně podílet všichni. Vyzýváme ke kritickému myšlení, otevřenosti a pochopení úzkých souvislostí mezi rozvojovými a rozvinutými zeměmi.

Young Caritas v České republice
leden 2020 – prosinec 2022

4 327 635 Kč

(MŠMT ČR – OP VVV, ESF)

Young Caritas vytváří **zázemi pro práci s dětmi a mládeží** v oblasti neformálního vzdělávání s důrazem na hodnotové vzdělávání, participativní přístup a pozitivní motivaci mladých lidí ve sféře sociální a společenské odpovědnosti a aktivního občanství. Pořádáme pro ně letní a podzimní příměstské tábory či výměnu oblečení formou SWAP. Naši zaměstnanci se aktivně školí a zavádí nové neformálně vzdělávací metody do své práce ve spolupráci s dalšími experty na danou tematiku. Naši partneři jsou Diecézní charita České Budějovice, Diecézní katolická charita Hradec Králové a Diecézní charita Plzeň. Více o Young Caritas naleznete na webových stránkách: www.youngcaritas.cz.

Labyrint 2030 –

Cesta ke globální odpovědnosti

duben 2020 – prosinec 2021

2 144 018 Kč

(ČRA, TKS)

Cílem projektu je probudit zájem o problémy současného světa. Soustřeďuje se především na mladé lidi a jejich projekty v oblasti zahraniční rozvojové spolupráce. Kromě osvětových akcí nebo diskuzí s odborníky je klíčovou součástí projektu soutěž, ve které odborná porota vybírá 5 nejlepších projektů zacílených právě na inovativní řešení problémů sužujících obyvatele rozvojových zemí. V roce 2021 probíhaly v rámci projektu osvětové akce v online i offline podobě za použití neotřelých prvků neformálního vzdělávání. Zároveň vznikla i řada osvětových materiálů, např. karetní hra 2030 zaměřující se na globální souvislosti a udržitelný rozvoj, a proběhlo Inovativní inspirační fórum IHRA 2021, kde se sešli odborníci z řad soukromého, akademického a neziskového sektoru, kteří se snaží společně řešit aktuální výzvy v oblasti rozvojové spolupráce a humanitární pomoci.

MIND

říjen 2017 – leden 2021

205 322 Kč

(Evropská komise, TKS)

V projektu Migrace – propojenost – rozvoj (Migration – Interconnectedness – Development, MIND) jde o porozumění odlišnostem života lidí na různých místech planety a rozptýlení stereotypních obav a předsudků. Cílem je zvýšit povědomí veřejnosti o souvaze migrace, udržitelného rozvoje a jejich vzájemné propojenosti.

Dialogem k partnerství

pro udržitelný rozvoj

leden 2021 – prosinec 2021

2 106 358 Kč

(ČRA, TKS)

Cílem projektu je vybudování kvalitní sítě partnerů z řad zástupců občanského, veřejného a soukromého sektoru, a vzájemnou spoluprací pak aktivně přispívat k naplňování vybraných Cílů udržitelného rozvoje, ke zvyšování dopadu neformálně vzdělávacích aktivit a rozvoji aktivního občanství mladých lidí. Projekt probíhá prostřednictvím platformy Young Caritas a přispíváme jím k naplňování tří z Cílů udržitelného rozvoje: Zdraví a kvalitní život, Klimatická opatření a Méně nerovností. Ty korespondují s dlouhodobou činností Charity Česká republika. Jsme přesvědčení, že jedině spoluprací napříč celou společností lze dosáhnout viditelných výsledků.

Akademie Young Caritas

říjen 2021 – září 2023

390 202 Kč

(Magistrát hl. města Prahy – OP PPR)

Projekt zavádí v pražských školách vzdělávací program Akademie Young Caritas, ve kterém si pedagogové a další odborní pracovníci systematicky prohlubují své znalosti a dovednosti v oblasti sociálního pilíře udržitelného rozvoje. S využitím kvalitní a moderní metodiky podporuje ve škole prostředí motivující žáky k sociální soudržnosti, povzbuzuje k respektování sociokulturních rozmanitostí, rozvíjí jejich vztah k okolnímu prostředí, a prohlubuje tak proinkluzivnost školy. V rámci projektu vzniká i online živá knihovna, čímž projekt přináší zcela nový neformálně vzdělávací online nástroj pro přenos nejrůznějších lidských příběhů metodou storytelling.



CÍLE UDRŽITELNÉHO ROZVOJE

Cíle udržitelného rozvoje (Sustainable Development Goals – SDGs) jsou obecné, univerzální cíle pro všechny členské státy OSN, které byly přijaty v září 2015 jako nástupce cílů tisíciletí (Millennium Development Goals). Do roku 2030 by při jejich naplňování všichni lidé na světě měli mít možnost žít ve spravedlivější, prosperující a mírumilovnější společnosti.

Protože se naše planeta potýká s obrovskými ekonomickými, sociálními a environmentálními problémy, přijaly všechny členské státy OSN 17 Cílů udržitelného rozvoje, které představují jejich program na období let 2015–2030 a které by měly tyto problémy do roku 2030 vyřešit. SDGs zohledňují vyváženě ekonomický, sociální a ekologický rozměr udržitelného rozvoje a nastolují plán, jehož cílem je vymýcení extrémní chudoby, boj s nerovností a nespravedlností a ochrana naší planety před změnou klimatu. Plán, jak do roku 2030 zlepšit podmínky a kvalitu života pro všechny lidi na světě, nikoho nevyjímaje. SDGs jasně definují svět, ve kterém chceme žít.

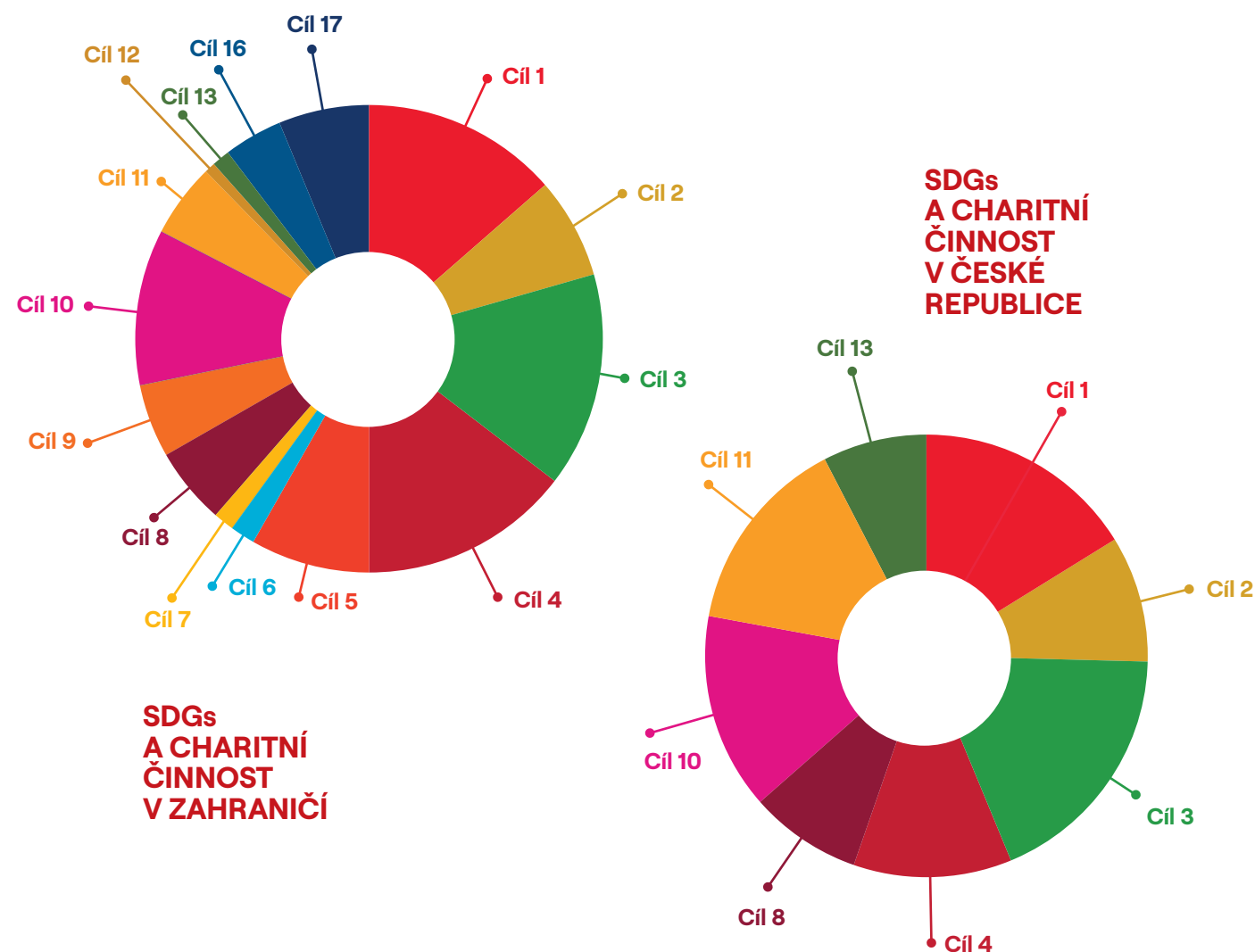

Charita Česká republika se jak doma, tak v zahraničí veškerými svými aktivitami a projekty hlásí k programu SDGs a naplňováním konkrétních cílů se k vizi lepší budoucnosti pro všechny připojuje.

FINANČNÍ ČÁST

KOMENTÁŘ K VÝSLEDKŮM HOSPODAŘENÍ ZA ROK 2021

Účetní jednotka rozlišuje údaje ve výkazu zisku a ztráty dle hlavní a hospodářské činnosti. Hlavní činnost (HČ) představuje charitní činnost v rámci projektů realizovaných v České republice a v zahraničí, advokační činnost, koordinaci a metodickou podporu agend zastřešujících sociální a zdravotní služby realizované sítí charit ČR, osvětovou činnost a propagaci charitního díla. Jednotlivé činnosti jsou dále členěny dle útvarů a zakázek, čímž je zajištěna oddělená účetní evidence vztahující se k jednotlivým aktivitám. Vedlejší hospodářskou činností (VČ), která spočívá v provozu hotelu a školicího střediska Marianeum, podporuje financování hlavní činnosti.

Výsledky hospodaření organizace v roce 2021 byly ještě významně ovlivněny dopady pandemie covidu-19, nicméně organizace zavedla řadu opatření a inovací, které umožnily těmto výzvám čelit bez omezení aktivit a kvality výstupů projektů. V důsledku řady opatření se podařilo udržet růst nákladů organizace na 6% úrovni oproti předchozímu roku, ačkoliv již začaly růst náklady na cestovné a projevilo se zdražení energií.

Podařilo se zvýšit výnosy z provozu hotelu a školicího střediska Marianeum oproti loňskému roku o 29 % a současně jsme pokračovali v inovacích poskytovaných služeb, jejichž cílem je získání oficiální certifikace ubytovacích zařízení.

Celkový objem nákladů za rok 2021 činil 303 280 tis. Kč.

Nákup služeb, spotřebované nákupy a další související náklady na zahraničních projektech a misích v rámci realizace projektů humanitární pomoci a rozvojové spolupráce v celkové výši 219 707 tis. Kč tvoří nejvýznamnější nákladovou položku, 78 % celkových nákladů organizace.

Celkové osobní náklady tvořící s výší 33 892 tis. Kč zhruba 12 % celkových nákladů představují druhou nejvýznamnější nákladovou položku.

Náklady na správu, komunikaci a rozvoj hlavní činnosti a provoz v rámci vedlejší hospodářské činnosti tvoří 10 % celkových nákladů organizace.

Celkový objem výnosů za rok 2021 činil 302 649 tis. Kč.

V rámci hlavní činnosti realizuje účetní jednotka výnosy zejména prostřednictvím dotací od poskytovatelů v ČR a v zahraničí, v celkovém objemu 87 %, veřejných sbírek a ostatních darů na rozvoj organizace a její činnosti. Zdroje z veřejných sbírek zahrnují individuální i firemní dárce a v roce 2021 představovaly tyto zdroje 5 % z celkových výnosů. Ostatní zdroje na krytí nákladů představuje příspěvek zřizovatele, dary na podporu provozu a rozvoje organizace a vlastní zdroje plynoucí z hospodářské činnosti, které v roce 2021 tvořily celkem 8 %.

Tržby z prodeje služeb činily 6 951 tis. Kč, z toho tržby z vedlejší hospodářské činnosti tvořily celkem 4 283 tis. Kč. Zúčtování veřejných sbírek ve vztahu k jednotlivým realizovaným projektům a poskytování cílené pomoci potřebným dosáhlo celkové výše 16 694 tis. Kč.

Celkový výsledek hospodaření po zdanění za rok 2021 je 631 tis. Kč ztráta.

Hospodářský výsledek je ovlivněn kurzovými ztrátami v rámci realizace zahraničních projektů.

Ostatní komentované skutečnosti jsou součástí Přílohy k účetní závěrce.

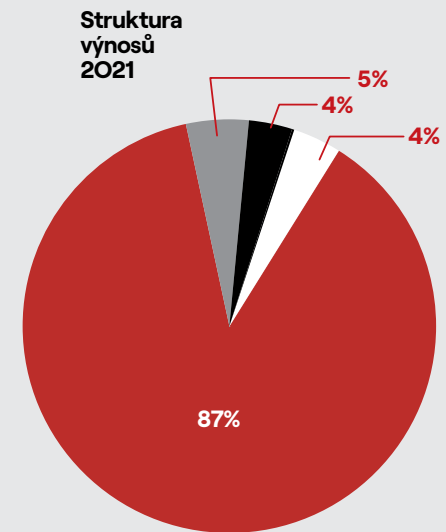

- Vlastní zdroje (12 059 275 Kč)
- Dotace a zúčtování fondů (262 030 272 Kč)
- Veřejné sbírky (16 694 427 Kč)
- Ostatní zdroje (11 864 567 Kč)

Celkem: 302 648 540 Kč

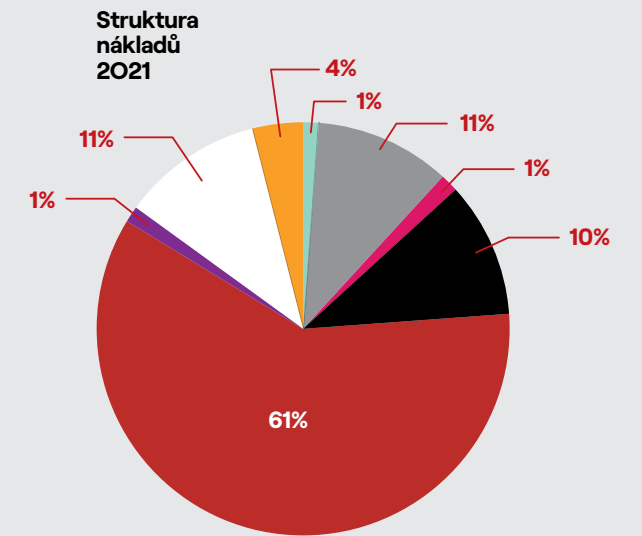

- Spotřebované nákupy – HČ, VČ, správa a rozvoj
- Spotřebované nákupy – zahraniční projekty a mise
- Cestovné v rámci projektů
- Služby – HČ, VČ, správa a rozvoj
- Služby – zahraniční projekty a mise
- Propagace a publicita
- Osobní náklady
- Ostatní náklady

Auditor

Auditor svým výrokem potvrdil, že účetnictví Charity Česká republika bylo vedeno a účetní závěrka byla sestavena v souladu se zněním zákona č. 563/1991 Sb., o účetnictví, a vyhláškou č. 504/2002 Sb. (v platném znění), která je prováděcí vyhláškou ke zmíněnému zákonu pro účetní jednotky účtující v soustavě podvojného účetnictví, u kterých hlavním předmětem činnosti není podnikání.

Renata Kozáková
hlavní účetní
Charity Česká republika

Ing. Jitka Jandáková
vedoucí ekonomicko-správního oddělení
Charity Česká republika



ROZVAHA (BALANCE)
k 31. 12. 2021 (v celých tis. Kč)

AKTIVA

		Číslo řádku	Stav k prvnímu dni účetního období	Stav k poslednímu dni účetního období
A.	Dlouhodobý majetek celkem (ř. 02 + 10 + 21 až 28)	1	75 624	74 223
A.I.	Dlouhodobý nehmotný majetek (ř. 03 až 09)	2	1 613	1 613
A.I.1.	Nehmotné výsledky výzkumu a vývoje (012)	3	0	0
A.I.2.	Software (013)	4	1 613	1 613
A.I.3.	Ocenitelná práva (014)	5	0	0
A.I.4.	Drobný dlouhodobý nehmotný majetek (018)	6	0	0
A.I.5.	Ostatní dlouhodobý nehmotný majetek (019)	7	0	0
A.I.6.	Nedokončený dlouhodobý nehmotný majetek (041)	8	0	0
A.I.7.	Poskytnuté zálohy na dlouhodobý nehmotný majetek (051)	9	0	0
A.II.	Dlouhodobý hmotný majetek celkem (ř. 11 až 20)	10	110 756	109 803
A.II.1.	Pozemky (031)	11	19 502	19 502
A.II.2.	Umělecká díla, předměty a sbírky (032)	12	0	0
A.II.3.	Stavby (021)	13	87 444	87 444
A.II.4.	Hmotné movité věci a jejich soubory (022)	14	3 810	2 857
A.II.5.	Pěstitelské celky trvalých porostů (025)	15	0	0
A.II.6.	Dospělá zvířata a jejich skupiny (026)	16	0	0
A.II.7.	Drobný dlouhodobý hmotný majetek (028)	17	0	0
A.II.8.	Ostatní dlouhodobý hmotný majetek (029)	18	0	0
A.II.9.	Nedokončený dlouhodobý hmotný majetek (042)	19	0	0
A.II.10.	Poskytnuté zálohy na dlouhodobý hmotný majetek (052)	20	0	0
A.III.	Dlouhodobý finanční majetek (ř. 22 až 27)	21	200	200
A.III.1.	Podíly – ovládaná nebo ovládající osoba (061)	22	200	200
A.III.2.	Podíly – podstatný vliv (062)	23	0	0
A.III.3.	Dluhové cenné papíry držené do splatnosti (063)	24	0	0
A.III.4.	Zápůjčky organizačním složkám (066)	25	0	0
A.III.5.	Ostatní dlouhodobé zápůjčky (067)	26	0	0
A.III.6.	Ostatní dlouhodobý finanční majetek (069)	27	0	0
A.IV.	Oprávky k dlouhodobému majetku celkem (ř. 29 až 39)	28	-36 945	-37 393
A.IV.1.	Oprávky k nehmotným výsledkům výzkumu a vývoje (072)	29	0	0
A.IV.2.	Oprávky k softwaru (073)	30	-1 387	-1 538
A.IV.3.	Oprávky k ocenitelným právům (074)	31	0	0
A.IV.4.	Oprávky k drobnému dlouhodobému nehmotnému majetku (078)	32	0	0
A.IV.5.	Oprávky k ostatnímu dlouhodobému nehmotnému majetku (079)	33	0	0
A.IV.6.	Oprávky k stavbám (081)	34	-32 524	-33 678
A.IV.7.	Oprávky k samostatným hmotným movitým věcem a souborům hmotných movitých věcí (082)	35	-3 034	-2 177
A.IV.8.	Oprávky k pěstitelským celkům trvalých porostů (085)	36	0	0
A.IV.9.	Oprávky k základnímu stádu a tažným zvířatům (086)	37	0	0
A.IV.10.	Oprávky k drobnému dlouhodobému hmotnému majetku (088)	38	0	0
A.IV.11.	Oprávky k ostatnímu dlouhodobému hmotnému majetku (089)	39	0	0
B.	Krátkodobý majetek celkem (ř. 41 + 51 + 71 + 80)	40	140 273	168 746
B.I.	Zásoby celkem (ř. 42 až 50)	41	0	0
B.I.1.	Materiál na skladě (112)	42	0	0
B.I.2.	Materiál na cestě (119)	43	0	0
B.I.3.	Nedokončená výroba (121)	44	0	0
B.I.4.	Polotovary vlastní výroby (122)	45	0	0
B.I.5.	Výrobky (123)	46	0	0
B.I.6.	Mladá zvířata a jejich skupiny (124)	47	0	0
B.I.7.	Zboží na skladě a v prodejnách (132)	48	0	0
B.I.8.	Zboží na cestě (139)	49	0	0
B.I.9.	Poskytnuté zálohy na zásoby (314)	50	0	0
B.II.	Pohledávky celkem (ř. 52 až 70)	51	27 229	26 424
B.II.1.	Odběratelé (311)	52	2 239	711
B.II.2.	Směnky k inkasu (312)	53	0	0
B.II.3.	Pohledávky za eskontované cenné papíry (313)	54	0	0
B.II.4.	Poskytnuté provozní zálohy (314-ř.50)	55	8 881	6 112

B.II.5.	Ostatní pohledávky (315)	56	0	0
B.II.6.	Pohledávky za zaměstnanci (335)	57	0	737
B.II.7.	Pohledávky za institucemi sociálního zabezpečení a veřejného zdravotního pojištění (336)	58	0	0
B.II.8.	Daň z příjmů (341)	59	0	0
B.II.9.	Ostatní přímé daně (342)	60	0	0
B.II.10.	Daň z přidané hodnoty (343)	61	0	0
B.II.11.	Ostatní daně a poplatky (345)	62	0	5
B.II.12.	Nároky na dotace a ostatní zúčtování se státním rozpočtem (346)	63	6 491	10 406
B.II.13.	Nároky na dotace a ostatní zúčtování s rozpočtem orgánů územních samostatných celků (348)	64	0	0
B.II.14.	Pohledávky za společníky sdruženými ve společnosti (358)	65	0	0
B.II.15.	Pohledávky z pevných termínových operací a opcí (373)	66	0	0
B.II.16.	Pohledávky z vydaných dluhopisů (375)	67	0	0
B.II.17.	Jiné pohledávky (378)	68	9 563	8 379
B.II.18.	Dohadné účty aktivní (388)	69	55	74
B.II.19.	Opravná položka k pohledávkám (391)	70	0	0
B.III.	Krátkodobý finanční majetek celkem (ř. 72 až 79)	71	111 097	141 955
B.III.1.	Peněžní prostředky v pokladně (211)	72	340	172
B.III.2.	Ceniny (213)	73	0	0
B.III.3.	Peněžní prostředky na účtech (221)	74	107 179	141 763
B.III.4.	Majetkové cenné papíry k obchodování (251)	75	51	52
B.III.5.	Dluhové cenné papíry k obchodování (253)	76	0	0
B.III.6.	Ostatní cenné papíry (256)	77	0	0
B.III.7.	Požítovaný krátkodobý finanční majetek (259)	78	0	0
B.III.8.	Peníze na cestě (+/-261)	79	3 527	-32
B.IV.	Jiná aktiva celkem (ř. 81 + 82)	80	1 947	367
B.IV.1.	Náklady příštích období (381)	81	1 919	249
B.IV.2.	Příjmy příštích období (385)	82	28	118
	AKTIVA CELKEM (ř. 1 + 40)	83	215 897	242 969

PASIVA

		Číslo řádku	Stav k prvnímu dni účetního období	Stav k poslednímu dni účetního období
A.	Vlastní zdroje celkem (ř. 85 + 89)	84	166 431	197 588
A.I.	Jmění celkem (ř. 86 až 88)	85	121 949	148 731
A.I.1.	Vlastní jmění (901)	86	38 540	37 871
A.I.2.	Fondy (911)	87	83 633	111 083
A.I.3.	Oceňovací rozdíly z přecenění finančního majetku a závazků (921)	88	-224	-223
A.II.	Výsledek hospodaření celkem (ř. 90 až 92)	89	44 482	48 857
A.II.1.	Účet výsledku hospodaření (+/-963)	90	X	-631
A.II.2.	Výsledek hospodaření ve schvalovacím řízení (+/-931)	91		X
A.II.3.	Nerozdělený zisk, neuhrazená ztráta min. let (+/-932)	92	44 482	49 488
B.	Cizí zdroje celkem (ř. 94 + 96 + 104 + 128)	93	49 465	45 381
B.I.	Rezervy celkem (ř. 95)	94	0	0
B.I.1.	Rezervy (941)	95	0	0
B.II.	Dlouhodobé závazky celkem (ř. 97 až 103)	96	0	0
B.II.1.	Dlouhodobé úvěry (953)	97	0	0
B.II.2.	Vydané dluhopisy (953)	98	0	0
B.II.3.	Závazky z pronájmu (954)	99	0	0
B.II.4.	Přijaté dlouhodobé zálohy (955)	100	0	0
B.II.5.	Dlouhodobé směnky k úhradě (958)	101	0	0
B.II.6.	Dohadné účty pasivní (389)	102	0	0
B.II.7.	Ostatní dlouhodobé závazky (959)	103	0	0
B.III.	Krátkodobé závazky celkem (ř. 105 až 127)	104	19 381	22 269
B.III.1.	Dodavatelé (321)	105	4 563	1 301
B.III.2.	Směnky k úhradě (322)	106	0	0
B.III.3.	Přijaté zálohy (324)	107	1 786	801
B.III.4.	Ostatní závazky (325)	108	0	0
B.III.5.	Zaměstnanci (331)	109	2 117	2 028
B.III.6.	Ostatní závazky vůči zaměstnancům (333)	110	0	0
B.III.7.	Závazky k institucím sociálního zabezpečení a veřejného zdravotního pojištění (336)	111	827	1 019
B.III.8.	Daň z příjmů (341)	112	0	0
B.III.9.	Ostatní přímé daně (342)	113	254	212

B.III.10.	Daň z přidané hodnoty	(343)	114	309	351
B.III.11.	Ostatní daně a poplatky	(345)	115	18	0
B.III.12.	Závazky ze vztahu ke státnímu rozpočtu	(346)	116	0	3 704
B.III.13.	Závazky ze vztahu k rozpočtu orgánů územně samosprávných celků	(348)	117	0	0
B.III.14.	Závazky z upsaných nesplacených cenných papírů a podílů	(367)	118	0	0
B.III.15.	Závazky ke společníkům sdružených ve společnosti	(368)	119	0	0
B.III.16.	Závazky z pevných termínových operací a opcí	(373)	120	0	0
B.III.17.	Jiné závazky	(379)	121	9 422	12 734
B.III.18.	Krátkodobé bankovní úvěry	(231)	122	0	0
B.III.19.	Eskontní úvěry	(232)	123	0	0
B.III.20.	Vydané krátkodobé dluhopisy	(241)	124	0	0
B.III.21.	Vlastní dluhopisy	(255)	125	0	0
B.III.22.	Dohadné účty pasivní	(389)	126	85	119
B.III.23.	Ostatní krátkodobé finanční výpomoci	(379)	127	0	0
B.IV.	Jiná pasiva celkem (ř. 129 + 130)		128	30 084	23 112
B.IV.1.	Výdaje příštích období	(383)	129	1 414	756
B.IV.2.	Výnosy příštích období	(384)	130	28 670	22 356
	PASIVA CELKEM (ř. 84 + 93)		131	215 897	242 969

VÝKAZ ZISKU A ZTRÁTY k 31. 12. 2021

(v celých tis. Kč)

Číslo řádku	Název položky	Číslo řádku	Činnost hlavní	Činnost hospodářská	Celkem
A.	Náklady (ř. 39)	1	297 963	5 317	303 280
A.I.	Spotřebované nákupy a nakupované služby celkem (ř. 3 až 8)	2	234 762	3 507	238 269
A.I.1	Spotřeba materiálu, energie a ostatních neskladovaných dodávek (501-3)	3	34 912	940	35 852
A.I.2	Prodané zboží (504)	4	0	0	0
A.I.3	Opravy a udržování (511)	5	822	203	1 025
A.I.4	Náklady na cestovné (512)	6	3 734	0	3 734
A.I.5	Náklady na reprezentaci (513)	7	564	0	564
A.I.6	Ostatní služby (518)	8	194 730	2 364	197 094
A.II.	Změna stavu zásob vlastní činnosti a aktivace materiálu, zboží, vnitroorganizačních služeb a dlouhodobého majetku (ř. 10 až 12)	9	0	0	0
A.II.7	Změna stavu zásob vlastní činnosti (56x)	10	0	0	0
A.II.8	Aktivace materiálu, zboží a vnitroorganizačních služeb (57x)	11	0	0	0
A.II.9	Aktivace dlouhodobého majetku (57x)	12	0	0	0
A.III.	Osobní náklady celkem (ř. 14 až 18)	13	32 920	875	33 795
A.III.10	Mzdové náklady (521)	14	24 457	678	25 136
A.III.11	Zákonné sociální pojištění (524)	15	7 815	182	7 997
A.III.12	Ostatní sociální pojištění (525)	16	0	0	0
A.III.13	Zákonné sociální náklady (527)	17	647	15	663
A.III.14	Ostatní sociální náklady (528)	18	0	0	0
A.IV.	Daně a poplatky celkem (ř. 20)	19	130	90	219
A.IV.15	Daně a poplatky (53x)	20	130	90	219
A.V.	Ostatní náklady celkem (ř. 22 až 28)	21	28 483	125	28 608
A.V.16	Smluvní pokuty, úroky z prodlení a ostatní pokuty a penále (541)	22	2	0	2
A.V.17	Odpis nedobytné pohledávky (543)	23	15	20	35
A.V.18	Nákladové úroky (544)	24	0	0	0
A.V.19	Kurzové ztráty (545)	25	5 284	0	5 284
A.V.20	Dary (546)	26	19 733	0	19 733
A.V.21	Manka a škody (548)	27	1	0	1
A.V.22	Jiné ostatní náklady (549)	28	3 448	105	3 553
A.VI.	Odpisy, prodaný majetek, tvorba a použití rezerv a opravných položek celkem (ř. 30 až 34)	29	991	718	1 710
A.VI.23	Odpisy dlouhodobého nehmotného a hmotného majetku (551)	30	991	718	1 710

A.VI.24	Prodaný dlouhodobý majetek (552)	31	0	0	0
A.VI.25	Prodané cenné papíry a podíly (553)	32	0	0	0
A.VI.26	Prodaný materiál (554)	33	0	0	0
A.VI.27	Tvorba a použití rezerv a opravných položek (556-9)	34	0	0	0
A.VII.	Poskytnuté příspěvky celkem (ř. 36)	35	675	2	677
A.VII.28	Poskytnuté členské příspěvky a příspěvky zúčtované mezi organizačními složkami (58x)	36	675	2	677
A.VIII.	Daň z příjmů celkem (ř. 48)	37	2	0	2
A.VIII.29	Daň z příjmů (59x)	38	2	0	2
	NÁKLADY CELKEM	39	297 963	5 317	303 280
B.	Výnosy (ř. 67)	40	297 374	5 275	302 649
B.I.	Provozní dotace (ř. 42)	41	92 869	606	93 475
B.I.1	Provozní dotace (691)	42	92 869	606	93 475
B.II.	Přijaté příspěvky celkem (ř. 44 až 46)	43	0	0	0
B.II.2	Přijaté příspěvky zúčtované mezi organizačními složkami (681)	44	0	0	0
B.II.3	Přijaté příspěvky (dary) (682)	45	0	0	0
B.II.4	Přijaté členské příspěvky (684)	46	0	0	0
B.III.	Tržby za vlastní výkony a za zboží celkem (ř. 48 až 50)	47	2 668	4 283	6 951
B.III.1	Tržby za vlastní výroby (601)	48	0	0	0
B.III.2	Tržby z prodeje služeb (602)	49	2 668	4 283	6 951
B.III.3	Tržby za prodané zboží (604)	50	0	0	0
B.IV.	Ostatní výnosy celkem (ř. 52 až 57)	51	201 830	349	202 179
B.IV.5	Smluvní pokuty, úroky z prodlení a ostatní pokuty a penále (641-2)	52	0	0	0
B.IV.6	Platby za odepsané pohledávky (643)	53	0	0	0
B.IV.7	Výnosové úroky (644)	54	50	0	50
B.IV.8	Kurzovní zisky (645)	55	4 911	1	4 912
B.IV.9	Zúčtování fondů (648)	56	196 869	346	197 215
B.IV.10	Jiné ostatní výnosy (649)	57	0	2	2
B.V.	Tržby z prodeje majetku celkem (ř. 59 až 63)	58	7	37	44
B.V.11	Tržby z prodeje dlouhodobého nehmotného a hmotného majetku (652)	59	0	37	37
B.V.12	Tržby z prodeje cenných papírů a podílů (653)	60	0	0	0
B.V.13	Tržby z prodeje materiálu (654)	61	0	0	0
B.V.14	Výnosy z krátkodobého finančního majetku (655)	62	0	0	0
B.V.15	Výnosy z dlouhodobého finančního majetku (657)	63	7	0	7
	VÝNOSY CELKEM	64	297 374	5 275	302 649
C.	VÝSLEDEK HOSPODAŘENÍ PŘED ZDANĚNÍM	65	-587	-42	-629
A.VIII.29	Daň z příjmů (591)	66	2	0	2
D.	VÝSLEDEK HOSPODAŘENÍ PO ZDANĚNÍ (ř. 65 a 66)	67	-589	-42	-631

UKAZATEL	Praha	České Budějovice	Pízeň	Litoměřice	Hradec Králové	Bрно	Olomouc	Ostrava -Opava	ŘKCH	CHČR	Celkem
Spotřeba mat., zbož. a ener.	48 248	36 523	51 845	61 712	89 034	93 473	148 293	120 547	0	35 945	685 620
Služby	58 166	24 190	29 270	34 493	72 369	77 998	84 038	17 984	62	202 323	600 893
Mzdové náklady bez OON	283 061	204 704	203 173	272 368	474 013	537 471	738 828	53 755	0	22 678	2 790 051
OON – DPČ a DPP	19 360	8 973	6 455	6 545	25 762	30 274	33 302	464 823	152	2 457	598 103
Soc. a zdr. pojištění	96 797	69 016	68 459	93 858	162 496	184 684	251 656	14 706	0	7 998	949 670
Ostatní osobní náklady	5 020	2 539	3 059	4 222	16 364	13 146	13 530	155 116	0	662	213 658
Ostatní náklady	32 209	17 000	-2 652	8 992	14 038	4 678	18 027	10 048	58	29 506	131 904
Odpisy + zůstatková cena z prodaného majetku	17 641	9 769	9 638	11 253	37 482	33 086	37 715	15 376	0	1 709	173 669
Daň z příjmu	65	0	0	656	4 524	0	1 233	34 737	0	2	41 217
Náklady celkem	560 566	372 714	369 247	484 099	896 082	974 810	1 376 622	887 092	272	303 280	6 184 784
Tržby za vl. výkony a služby	123 978	57 876	87 058	95 604	85 335	142 987	247 215	246 157	0	6 951	1 093 161
Tržby za služby v rámci IP	0	6 954	0	23 063	51 479	3 314	21 923	448	0	0	107 181
Tržby od zdravotních pojišťoven	40 894	43 831	31 903	59 000	250 376	220 071	190 105	85 694	0	0	921 874
Dotace z MPSV na sociální služby	111 349	25 381	20 130	37 523	88 626	19 810	129 110	52 634	0	0	484 563
Dotace z MPSV na ostatní projekty	2 027	311	0	4 402	2 260	2 747	4 457	5 725	0	133	22 062
Dotace z kraje na sociální služby ze zdrojů MPSV	116 679	154 289	140 894	177 227	206 772	22 195	446 266	269 150	0	0	1 533 472
Dotace z kraje na sociální služby ze zdrojů kraje	59 864	15 456	14 640	9 983	43 067	17 760	97 264	34 897	0	0	292 931
Dotace z kraje na ostatní projekty	0	923	0	14 851	6 489	6 810	4 952	2 797	0	640	37 462
Ostatní ministerstva a Úřad vlády	3 458	3 937	743	2 010	14 288	343 279	11 994	19 908	0	30 925	430 542
Dotace obce, města na sociální služby	10 041	22 450	37 984	12 818	41 270	81 239	56 860	59 559	0	0	322 221
Ostatní dotace na sociální služby EU	38 499	10 279	4 523	20 797	27 091	72 645	31 658	31 560	0	0	237 052
Ostatní dotace (např. Úřad práce, ostatní EU)	4 484	3 556	7 827	20 618	21 522	4 670	13 601	30 820	0	61 778	168 876
Ostatní výnosy	20 343	15 389	10 910	5 819	39 558	468	43 517	26 513	0	185 528	348 045
Dary	34 159	13 375	12 556	10 485	37 873	17 522	27 293	17 169	53	0	170 485
Dary obce, města	659	320	61	1 332	4 140	1 496	3 866	1 141	0	0	13 015
Sbírky církevní, včetně Postní almužny	310	218	350	480	1 137	11 896	3 929	1 342	0	0	19 662
Sbírky veřejné	1158,348	32	0	305	1 598	9 395	1 252	645	0	16 694	31 080
Výnosy celkem	567 902	374 577	369 579	496 317	922 882	978 304	1 335 262	886 159	53	302 649	6 233 683
Hospodářský výsledek	7 336	1 863	332	2 218	26 800	3 494	8 640	-933	-219	-631	48 899
Pořízení investice stavební, včetně pozemků	21 598	0	1 306	34 746	72 333	24 337	59 057	43 098	0	322	256 797
Pořízení zařízení, strojů	2 351	7 522	8 347	1 820	10 769	18 913	22 866	7 424	0	0	80 012
Celkem investiční výdaje	23 949	7 522	9 653	36 566	83 102	43 250	81 923	50 522	0	322	336 809
Dotace na investice	0	2 313	4 758	11 838	33 034	0	38 250	56 769	0	0	146 962
Počet zaměstnanců											
fyzický prac. poměr k 31.12. bez OON	871	616	558	803	1 376	1 294	2 102	1 569	0	60	9 249
průměrný přepočtený za celý rok bez OON	694,71	474	523,08	722	1 149	1 215	1 884	1 312	0	52	8 025

**NÁKLADY
A VÝNOSY
ZA VŠECHNY
CHARITY
V RÁMCI ČR
ZA ROK 2021**
(v tisících Kč)

PŘÍLOHA V ÚČETNÍ ZÁVĚRCE

SESTAVENÁ K 31. 12. 2021

ZÁKLADNÍ ÚDAJE

Účetní období: 1. 1. 2021 – 31. 12. 2021

Název: Charita Česká republika

Sídlo organizace:

Vladislavova 1460/12, 110 00 Praha 1

Právní forma: církevní právnická osoba

Statutární orgán:

Mgr. et Mgr. Lukáš Curylo

Datum vzniku: 27.12.1999

zapsána v Rejstříku evidovaných
právnických osob Ministerstva kultury ČR,
číslo evidence: 8/1-00-702/1999

Účel (poslání): Služba milosrdné lásky
Církve lidem v tísní, ohrožení a nouzi,
bez ohledu na jejich rasu, národnost,
náboženství nebo státní a politickou
příslušnost.

Hlavní činnost:

Poskytování a provozování charitativních,
sociálních a zdravotních služeb a zařízení,
realizace humanitární pomoci a rozvojové
spolupráce přímo nebo prostřednictvím
jednotlivých arcidiecézí a diecézí v ČR,

Organizace vede účetnictví dle zákona
č. 593/1991 Sb., o účetnictví, ve znění
pozdějších předpisů, a prováděcí vyhlášky
č. 504/2002 Sb., ve znění pozdějších
předpisů (dále jen „účetní předpisy“).
Hodnoty v této příloze jsou uvedené v tísí-
cích Kč v případě, že není uvedeno jinak.

I.1. Dlouhodobý majetek

Organizace eviduje v dlouhodobém
majetku všechny stavby a jejich
technické zhodnocení bez ohledu
na výši pořizovací ceny.

Organizace eviduje v dlouhodobém
hmotném majetku hmotný majetek
s dobou použitelnosti vyšší než 1 rok
a s pořizovací cenou vyšší než 40 tis. Kč,
účtuje o něm na účtech dlouhodobého
majetku a vykazuje ho v rozvaze.

a zahraničních misí mimo území ČR.
Koordinace a realizace okamžité
a následné pomoci při katastrofách
a živelních pohromách.

Pořádání odborných kurzů, školení,
lektorské činnosti a osvětových aktivit.
Advokační činnost, tvorba stanovisek
a připomínkování právních norem ČR.
Spolupráce s ostatními křesťanskými
církvemi a organizacemi obdobného
poslání působícími v oblastech
charitativní, humanitární, sociální,
zdravotní a vzdělávací.

Vedlejší (hospodářská) činnost:

hospodářská činnost za účelem získání
prostředků na realizaci hlavních činností

Kategorie účetní jednotky:

střední účetní jednotka

Zakladatel (zřizovatel):

Česká biskupská konference,
Thákurova 676/3, Praha 6 – Dejvice

IČO: 005 40 838

Hmotný majetek v pořizovací ceně nižší než
40 tis. Kč účtuje organizace do nákladů.
Hmotný majetek v pořizovací ceně vyšší
než 2 tis. Kč, ale nižší než 40 tis. Kč
s dobou použitelnosti delší než 1 rok
eviduje organizace v operativní evidenci.

Organizace eviduje v dlouhodobém
nehmotném majetku nehmotný majetek
s dobou použitelnosti vyšší než 1 rok
a s pořizovací cenou vyšší než 60 tis. Kč.
Nehmotný majetek v pořizovací ceně
nižší než 60 tis. Kč účtuje organizace
do nákladů.

Nehmotný majetek v pořizovací ceně
vyšší než 10 tis. Kč, ale nižší než 60 tis. Kč
s dobou použitelnosti delší než 1 rok
eviduje organizace v operativní evidenci.

Úroky nejsou součástí pořizovací ceny dlouhodobého majetku.

Stavby organizace odepisuje 70 let. Automobily organizace odepisuje 5 let. Ostatní samostatné hmotné movité věci organizace odepisuje po dobu 5 let.

I.2. Cenné papíry a podíly

Organizace účtuje o dlouhodobém finančním majetku s dobou splatnosti delší než jeden rok nebo majetek do splatnosti nakupovaný nebo vlastněný účetní jednotkou za účelem majetkové účasti, zejména podílů v obchodní korporaci. V rámci položky „A.III.1. Podíly – ovládaná nebo ovládající osoba“ obsahuje zejména majetkové účasti v ovládaných osobách podle zákona upravujícího obchodní korporace. Ustanovení o množství hlasovacích práv podle zvláštního právního předpisu není aplikováno.

Organizace eviduje nakoupené realizovatelné cenné papíry v rámci krátkodobého finančního majetku. Realizovatelné cenné papíry k rozvahovému dni jsou přeceňovány na reálnou hodnotu, a rozdíl v oceňování je účtován na vrub nebo ve prospěch účtu 921 dle ČÚS č. 406 bodu 3.2.

I.3. Zásoby

Organizace účtuje o zásobách nakupovaných a vytvořených vlastní činností pořizovací cenou včetně vedlejších pořizovacích nákladů.

I.4. Pohledávky

Pohledávky se oceňují při svém vzniku jmenovitou hodnotou. Organizace běžně v souladu s vyhláškou netvoří opravné položky. O případné tvorbě opravné položky může rozhodnout ředitel organizace. Organizace účtuje o dohadných položkách aktivních v případě písemně přislíbených dotací, na již proběhlé činnosti (promítnuté v nákladech), které však budou finančně přijaty až v dalším období.

Organizace účtuje o položce „B.II.17. Jiné pohledávky“ v souladu s nárokem na finanční prostředky od zahraničních donorů dle účetní metodiky uvedené v bodě I.8.3 Přijaté dotace.

I.5. Peněžní prostředky a ceniny

Peněžní prostředky a ceniny jsou oceňovány jejich jmenovitými hodnotami. Pro přijaté prostředky ze sbírek a vybraných vázaných darů (grantů) jsou zřízeny samostatné bankovní účty, na kterých jsou tyto prostředky evidovány a vykazovány.

I.6. Cizoměnové transakce

V průběhu účetního období se k přepočtu údajů v cizích měnách na českou měnu používá pevný kurz k prvnímu dni v měsíci dle platného kurzu ČNB. Periodicita změn pevných kurzů je jeden měsíc. Kurzové rozdíly zjištěné ke konci rozvahového dne nebo k jinému okamžiku, ke kterému společnost sestavuje účetní závěrku, se uvádějí podle povahy ve výkazu zisků a ztrát v položce „A.V.19 Kurzové ztráty“, nebo v položce „B.IV.8. Kurzové zisky“. Hodnota finančních prostředků, závazků, pohledávek, dotací a grantů vykazovaných k 31. 12. 2021 a evidovaných v cizí měně je přepočítána směnným kurzem ČNB platným ke dni 31. 12. 2021.

I.7. Časové rozlišení

Organizace účtuje o nákladech příštích období. Prostřednictvím nákladů příštích období časově rozlišuje náklady, které souvisí s dalšími obdobími.

Výnosy příštích období jsou použité hlavně pro časové rozpoznání dotačních prostředků ze státního rozpočtu, které je detailněji popsáno v bodu I.8.3 Přijaté dotace.

I.8. Fondy a vlastní jmění

V souladu s účetními předpisy je ve fondech účtováno:

- o veřejných sbírkách, které byly vyhlášeny dle zákona č. 117/2001 Sb.,
- dále o zdrojích přijatých společnostmi od jiných osob a společností za účelem bezúplatného plnění hlavního poslání společnosti: dotace, dary, vázané dary (granty).

Na účtech vlastního jmění společnost účtuje o majetku pořízeném z prostředků dotací, grantů, o darovaném majetku a materiálu. Součástí zůstatku jsou také hospodářské výsledky do roku 2003.

I.8.1 Veřejná sbírka

V rámci výkazové pozice Vlastní zdroje v položce „A.I.2. Fondy“ organizace zachycuje (analytické rozlišení dle jednotlivých sbírek v rámci účtů 911) zdroje získané z veřejných sbírek. Průběžně organizace účtuje o použití výtěžku podvojným zápisem na vrub fondu veřejné sbírky ve prospěch položky ve výkazu zisku a ztráty „B.IV.9. Zúčtování fondů“, a to v případě hmotného protiplnění případně poskytnuté služby. V případě naložení s prostředky veřejné sbírky jako finančního plnění další straně je ponížení fondu zachyceno rozvahově proti ponížení finančních prostředků. Vykazovaný stav fondu veřejné sbírky odpovídá nevyužitě částce z veřejné sbírky určené pro další použití, tj. stavu sbírkového bankovního účtu k rozvahovému dni. Případné rozdíly mezi stavem sbírkového bankovního účtu a vykazovaného stavu fondu veřejné sbírky jsou vysvětleny v rámci bodu II. Doplňující údaje k výkazům.

I.8.2 Přijaté dary

Přijaté individuální dary účtuje organizace ke dni přijetí ve prospěch položky „A.I.2. Fondy“ a na vrub položky aktiv „B.III.1. Peněžní prostředky v pokladně“ nebo „B.III.3. Peněžní prostředky na účtech“. Organizace účtuje o použití darů z fondu podvojným zápisem na vrub fondu a ve prospěch položky ve výkazu zisku a ztráty „B.IV.9. Zúčtování fondů“ (finanční, nefinanční). Vykazovaný stav fondu individuálních darů odpovídá výši doposud nevyužitých darů.

I.8.3 Přijaté dotace

Přijaté dotace jsou prostředky poskytnuté z veřejných zdrojů, tedy zejména ze zdrojů státního rozpočtu, z rozpočtů územně samosprávných celků, ze zdrojů státních rozpočtů cizích států a ostatních zahraničních poskytovatelů.

O prostředcích z veřejných zdrojů v rámci České republiky účtuje organizace při přijetí rozhodnutí v položce aktiv „B.II.12. Nároky na dotace a ostatní zúčtování se státním rozpočtem“ a ve výkazu zisku a ztráty „B.I.1. Provozní dotace“. V případě, že se jedná o víceletou dotaci, částka odpovídající nespoteřované dotaci v daném roce je časově rozlišena účtem pasiv v položce „B.IV.2. Výnosy příštích období“. V případě nevyčerpání dotačních prostřed-

ků se vykáže závazek v rámci položky pasiv „B.III.12. Závazky ve vztahu k státnímu rozpočtu“ ve výši její nespoteřované části.

Prostředky z veřejných zdrojů ze zahraničí jsou organizací zachyceny v momentu jejich přijetí ve prospěch položky „A.I.2. Fondy“ a do výnosů v rámci položky „B.IV.9. Zúčtování fondů“ jsou účtovány ve chvíli vynaložení nákladů. V případě, že vynaložené náklady jsou vyšší než prostředky ve fondu, účtuje organizace pohledávku za zahraničním donorem v rámci položky „B.II.17. Jiné pohledávky“ maximálně však do výše dotace dle rozhodnutí o dané dotaci a její neprofinancované části.

I.8.4 Bezúplatně nabytý dlouhodobý majetek

Ve vlastním jmění v položce „A.I.1. Vlastní jmění“ organizace účtuje o zdrojích pořízení bezúplatně nabytého dlouhodobého majetku určeného k užívání pro hlavní činnosti. Tato hodnota se rozpouští současně s účtováním odpisů tohoto majetku a je zobrazená ve výkazu zisku a ztráty v položce „B.IV.9. Zúčtování fondů“.

I.9. Daň z příjmů

Organizace je veřejně prospěšným poplatníkem v souladu s § 17a zákona č. 586/1992 Sb., o daních z příjmů, ve znění pozdějších předpisů (dále jen ZDP). Organizace uplatňuje osvobození darů podle § 19b odst. 2 b) ZDP, vždy když je to možné.

I.10. Opravy chyb a změny účetních metod

V roce 2021 nedošlo ke změně účetních metod. Organizace provedla opravy chyb zjištěných po revizi projektů v celkové výši 5 006 tis. Kč. Zaúčtované jako korekce řádku „A.II.3. Nerozdělený zisk, neuhrazená ztráta min. let.“ Po revizi projektů na misích v Zambii a Gruzii došlo k opravě pohledávky za donorem v celkové výši 646 tis. Kč. Revizí vyúčtování partnerské fakturace na projektech v Iráku došlo ke snížení závazků o 2 587 tis. Kč. Revizí záloh vyplacených partnerům a dodavatelům na misích v Zambii, Mongolsku a Iráku došlo ke snížení pohledávek v celkové výši 1 295 tis. Kč. Na projektech misí v Zambii a Iráku došlo k opravě čerpání zdrojů při revizi projektových nákladů a následné opravě čerpání fondů o 1 734 tis. Kč.

II. DOPLŇUJÍCÍ ÚDAJE K VÝKAZŮM

II.1 Dlouhodobý majetek

Dlouhodobý majetek – pořizovací cena – aktiva A.I. až A.III.

	Stav k 31.12.2020	Přírůstek	Úbytek				Přeúčtování	Stav k 31.12.2021
			Likvidace	Prodej	Manka/Škody	Darování		
Nehmotný majetek	1 613	–	–	–	–	–	–	1 613
Software	1 613	–	–	–	–	–	–	1 613
Hmotný majetek	110 756	322	1 275	–	–	–	0	109 803
Pozemky	19 502	–	–	–	–	–	–	19 502
Stavby	87 444	–	–	–	–	–	–	87 444
Automobily	1 730	322	864	–	–	–	–	1 188
Hmotné movité věci a jejich soubory	2 080	–	411	–	–	–	–	1 669
Nedokončený DM	–	–	–	–	–	–	–	0

Dlouhodobý majetek – oprávky – aktiva A.IV.

	Stav k 31.12.2020	Přírůstek	Úbytek				Přeúčtování	Stav k 31.12.2021
			Likvidace	Prodej	Manka/Škody	Darování		
Nehmotný majetek	1 387	151	–	–	–	–	–	1 538
Software	1 387	151	–	–	–	–	–	1 538
Hmotný majetek	35 558	1 559	1 261	–	–	–	–	35 855
Pozemky	0	–	–	–	–	–	–	0
Stavby	32 524	1 155	–	–	–	–	–	33 678
Automobily	1 316	262	864	–	–	–	–	714
Hmotné movité věci a jejich soubory	1 718	142	397	–	–	–	–	1 463
Nedokončený DM	0	–	–	–	–	–	–	0

Dlouhodobý majetek – zůstatková cena

	Stav k 31.12.2020	Stav k 31.12.2021
Nehmotný majetek	226	75
Software	226	75
Hmotný majetek	75 198	73 948
Pozemky	19 502	19 502
Stavby	54 920	53 766
Automobily	415	474
Hmotné movité věci a jejich soubory	361	206
Nedokončený DM	0	0

II.2. Podíly, podílové listy, dluhopisy, akcie

Organizace je jediným společníkem ve společnosti Vzdělávací institut CHČR spol. s r. o. Pořizovací cena daného podílu je 200 tis. Kč a je vykázána v rámci položky rozvahy „A.III.1. Podíly – ovládaná nebo ovládající osoba“.

Organizace eviduje následující majetkové cenné papíry k obchodování vykázané v rámci položky rozvahy „B.III.4. Majetkové cenné papíry k obchodování“:

ISIN	Název	Hodnota v Kč	Počet ks	Celkem v Kč k 31. 12. 2021
CZ0005112300	ČEZ	100,00	235	23 500,00
CS0008438560	Cukrárna Karlín	1 000,00	9	9 000,00
CS0008425153	Lázně Poděbrady	1 000,00	6	6 000,00
CS0008420857	Michelské pekárny	19,00	32	608,00
CS0005021351	Tesla Karlín	680,00	19	12 920,00
CELKEM				52 028,00

II.3. Dluhy po splatnosti z titulu daní, sociálního či zdravotního pojištění
Organizace žádné takové dluhy neeviduje.

II.4. Dlouhodobé závazky

Organizace neeviduje žádné dlouhodobé závazky se splatností delší než 1 rok od rozvahového dne.

II.5. Majetek neuvedený v rozvaze

Kromě drobného majetku v zanedbatelné hodnotě neeviduje organizace žádný majetek neuvedený v rozvaze.

II.6. Závazky nevykázané v rozvaze

Organizace neeviduje žádné závazky, které by k rozvahovému dni nebyly vykázány v rozvaze.

II.7. Osobní náklady

Průměrný (přepočtený) počet zaměstnanců

Průměrný počet zaměstnanců v roce 2021	Průměrný počet zaměstnanců v roce 2020
52,67	57,72

z toho členů řídicích orgánů

Průměrný počet řídicích pracovníků v roce 2021	Průměrný počet řídicích pracovníků v roce 2020
6	6

Osobní náklady za zaměstnance

	2021 [tis. Kč]	2020 [tis. Kč]
Mzdové náklady	25 136	25 894
Zákonné pojištění	7 997	8 228
Ostatní sociální pojištění	0	0
Zákonné sociální náklady	663	893
Ostatní sociální náklady	0	0

Členům řídicích orgánů v roce 2021 byly poskytnuty odměny v celkové výši 57 tis., nebyly jim poskytnuty funkční požitky, nebyly jim poskytnuty žádné půjčky, úvěry, záruky či jiná plnění. Členové orgánů nemají žádnou účast v osobách, s nimiž organizace v roce 2021 uzavřela smluvní vztahy.

II.8. Odměna přijatá statutárním auditorem

Odměna auditorovi za audit účetní závěrky je poskytnuta v souladu s uzavřenou smlouvou o auditorských službách ve výši 70 tis. Kč bez DPH.

II.9. Zástavy a ručení

Majetek organizace není zatížen žádným zástavním právem. Organizace neposkytl ani nepřijala žádná ručení.

II.10. Vlastní zdroje

Stručný přehled vývoje vlastních zdrojů je prezentován v následující tabulce:

	Počáteční stav k 1. 1. 2021	Pohyby +/-	Převody	Korekce	Stav k 31.12.2021
A. Vlastní zdroje celkem	166 431	26 781	0	1	197 588
A.I.1. Vlastní jmění	38 540	-669	0	0	37 871
Odpis darovaného majetku	–	-669	–	–	–
A.I.2. Fondy	83 633	27 450	–	0	111 083
Čerpání/příděl do fondů	–	27 450	–	–	–
Rozpuštění fondu reprodukce	–	–	–	–	–
A.I.3. Oceňovací rozdíly z přecenění finančního majetku a závazků	-224	1	–	–	-223
A.II.1. Účet výsledku hospodaření	-438	-631	438	–	-631
A.II.3. Nerozdělený zisk, neuhrazená ztráta minulých let	44 920	–	438	5 006	49 488
Rozpuštění fondu reprodukce	–	–	–	–	–

II.10.1. Vlastní jmění

Hodnota vlastního jmění je tvořena reprodukční cenou bezúplatně nabytého dlouhodobého majetku sloužícího pro hlavní činnost.

Název majetku	Zůstatková cena k 31.12.2021 (v tis. Kč)	Zůstatková cena k 31.12.2020 (v tis. Kč)
Pozemek Vladislavova	15 375	15 375
Pozemek Tuněchody	1	1
Budova Vladislavova 12	22 495	23 164
CELKEM	37 871	38 540

II.10.2. Fondy

	Počáteční stav k 1. 1. 2021	Zvýšení – přijaté prostředky, dary	Snížení – čerpání, poskytnutí darů	Vratky nevyčerpaných prostředků / korekce	Pohledávky za donorem	Zůstatek pro čerpání v roce 2021
Celkem fondy	83 633	311 456	284 186	0	180	118 083
Veřejné sbírky	52 789	107 845	101 629	0	0	59 005
Dotace z EU a zahraničních vlád	16 211	186 129	163 772	0	180	38 748
Ostatní fondy	14 633	17 482	18 785	0	0	13 330

II.11. Přijaté dotace

V roce 2021 byly přijaty a vyčerpány dotace od poskytovatelů v ČR a v zahraničí. V níže uvedených přehledech je uvedena částka čerpání dotací od jednotlivých poskytovatelů za rok 2021. Zahraniční dotace na víceleté projekty jsou účtovány na fondech a postupně čerpány dle skutečných nákladů do výnosů (zohledněno v tabulce Poskytovatelů ze zahraničí).

Poskytovatel (ČR)	Částka v tis. Kč
Ministerstvo práce a sociálních věcí ČR	133
Česká rozvojová agentura	61 712
Ministerstvo zahraničních věcí ČR	24 417
Ministerstvo pro místní rozvoj ČR	185
Ministerstvo vnitra ČR	1 827
Ministerstvo školství, mládeže a tělovýchovy ČR	4 141
Ministerstvo průmyslu a obchodu	355
Magistrát hlavního města Prahy	640
Úřad práce	66
Celkem	93 476

II.12. Přijaté dary

V roce 2021 byly přijaty následující dary (jednotlivě uvedeny významné dary v částce nad 50 tis. Kč). Tyto a ostatní dary jsou formou zúčtování veřejných sbírek a fondů čerpány na daný účel v souhrnné částce. Celkem bylo využito darovaných prostředků ve výši 25 737 tis. Kč.

II.13. Poskytnuté dary

Organizace poskytla v účetním období dary několika fyzickým osobám na podporu v souladu s posláním Vojenského fondu solidarity, který

Poskytovatel (zahraničí)	Částka v tis. Kč
EC	19 802
UN – OCHA	30 548
UN – UNHCR	25 626
UN – HABITAT	2 379
UN – WFP	13 581
UN – UNICEF	3 091
UN – UNDP	56 752
Asia Foundation	158
Caritas Internationalis	1 922
Caritas Europa	504
Financial Sector Deepening Zambia (FSDZ)	1 262
US Embassy in Lusaka	3
SK Sosna, o.z.	2 777
Facebook Ireland Limited	40
Visegrad Fund	2 576
PEM Consult	1 343
MOFAL	274
Celkem	162 638

Přijaté dary	Částka v tis. Kč
Česká biskupská konference	3 500
Nadace České spořitelny	1 700
BARES THOMAS WOLRAM	1 150
DaDa, a. s.	1 000
Všeobecný lékař, s.r.o.	590
T-Mobile	250
Empemont s.r.o.	250
Forum Dárců	250
Hanuš, Břetislav	142
Jan Rózsa	100
Marie Vavrušková	75
CASALE PROJECT a.s.	70
Smart Consumers, s.r.o.	50

je součástí veřejné sbírky pro Českou republiku. Vojenský fond solidarity vydává informace v samostatné výroční zprávě. Ostatní poskytnuté dary souvisejí s účelem čerpání veřejných sbírek.

II.14. Veřejná sbírka

Organizace měla v roce 2021 povolení pořádat tyto veřejné sbírky:

— TŘÍKRÁLOVÁ SBÍRKA

Číslo jednací a datum rozhodnutí: čj. S-MHMP/ 1327710/2012, 1340351/2012 ze dne 15. 10. 2012

Číslo sbírkového účtu: 66008822/0800
Osoba oprávněná jednat ve věci sbírky:

Mgr. Jakub Líčka

Datum zahájení sbírky: 1.12.2012

Datum ukončení sbírky: neurčito

Účel sbírky

Poskytování charitní péče v České republice v sociální a zdravotní oblasti, podpora trvale udržitelného rozvoje a rozvoje občanské společnosti, podpora výstavby, modernizace a provozu středisek charitní ošetrovatelské a pečovatelské péče, krizová humanitární pomoc v České republice a v zahraničí, koordinace, metodická podpora v rámci charitní sítě, osvětová činnost a propagace charitního díla.

Výnos sbírky v roce 2021 v tis. Kč

Hrubý výtěžek sbírky: 82 750

Čistý výtěžek sbírky: 78 718

Čistý výtěžek k použití včetně čistého výtěžku z minulých let: 91 455

V roce 2021 využito: 84 021

K dalšímu použití: 7 434

Částka k dalšímu použití je uložena na sbírkovém účtu a evidována ve zvláštním fondu ve vlastních zdrojích organizace.

— ZAHRANIČNÍ

HUMANITÁRNÍ SBÍRKA

Číslo jednací a datum rozhodnutí: čj. S-MHMP/ 1483969/2012, 1485728/2012 ze dne 16. 11. 2012

Číslo sbírkového účtu: 55660022/0800
Osoba oprávněná jednat ve věci sbírky:

Mgr. Jakub Líčka

Datum zahájení sbírky: 1.12.2012

Datum ukončení sbírky: neurčito

Účel sbírky

Příprava, rozvoj a realizace projektů v oblasti sociální péče, zdravotnictví, školství a vzdělávání v zahraničí, rozvojová spolupráce na podporu obnovitelných zdrojů obživy a podnikání, zajištění emergentní humanitární pomoci v oblastech postižených přírodními katastrofami, válečnými konflikty, zajištění provozu stálých zahraničních misí v postižených oblastech.

Výnos sbírky v roce 2021 v tis. Kč

Hrubý výtěžek sbírky: 3 717

Čistý výtěžek sbírky: 3 388

Čistý výtěžek k použití včetně

čistého výtěžku z minulých let: 18 607

V roce 2021 využito: 4 699

K dalšímu použití: 13 908

Částka k dalšímu použití je uložena na sbírkovém účtu a evidována ve zvláštním fondu ve vlastních zdrojích organizace.

— SBÍRKA PRO ČESKOU REPUBLIKU

Číslo jednací a datum rozhodnutí: čj.

S-MHMP/ 819810/2012, 846629/2012 ze dne 20. 8. 2013

Číslo sbírkového účtu: 44665522/0800

Osoba oprávněná jednat ve věci sbírky:

Mgr. Jakub Líčka

Datum zahájení sbírky: 1.10.2012

Datum ukončení sbírky: neurčito

Účel sbírky

Zajištění pomoci lidem v nouzi, tíživých životních situacích, těžce nemocným, lidem bez domova a bez přístřeší, opuštěným lidem, dětem a matkám s dětmi, starým lidem, cílovým skupinám na území České republiky, které se ocitly v tísní ať už vlivem zdravotních, sociálních příčin nebo dopadem životních katastrof. Součástí veřejné sbírky je Vojenský fond solidarity, zřízený na podporu vojáků z povolání, jejich rodin nebo pozůstalých, kteří se ocitli v tísní.

Výnos sbírky v roce 2021 v tis. Kč

Hrubý výtěžek sbírky: 26 799

Čistý výtěžek sbírky: 25 930

Čistý výtěžek k použití včetně

čistého výtěžku z minulých let: 49 940

V roce 2021 využito: 16 740

K dalšímu použití: 33 200

Částka k dalšímu použití je uložena na sbírkovém účtu a evidována ve zvláštním fondu ve vlastních zdrojích organizace.

Výtěžek veřejných sbírek a jeho využití je vždy evidován v souladu s vyúčtováním dané veřejné sbírky ke konci rozhodného období pro čerpání.

Popis rozdílu mezi stavem fondů a stavem finančních prostředků

Rozdíl mezi stavem fondu veřejné sbírky TKS a stavem finančních prostředků k 31.12.2021 činí 1 803 tis. Kč. Tento

rozdíl tvoří výše prostředků určených na krytí nákladů v roce 2021, kdy jejich fyzické čerpání z bankovního účtu bylo provedeno v období 01–04/2022.

Rozdíl mezi stavem fondu veřejné sbírky pro Českou republiku a stavem finančních prostředků k 31.12.2021 činí 1 197 tis. Kč. Tento rozdíl tvoří výše prostředků

na krytí režijních nákladů sbírky v roce 2021 a jejich fyzické čerpání z bankovního účtu bylo provedeno v 04/2022. Rozdíl mezi stavem fondu a stavem finančních prostředků k 31.12.2021 činí 1 270 tis. Kč. Tento rozdíl tvoří prostředky určené na krytí nákladů v r. 2021, jejich fyzické čerpání se uskutečnilo až v následujícím období 01–04/2022.

II.15. Popis ostatních položek aktiv

Označení položky	Název položky	Významná částka v tis. Kč	Popis
B.II.4.	Poskytnuté provozní zálohy	1 056	záloha partnerské organizaci na iráckých projektech
B.II.4.	Poskytnuté provozní zálohy	2 837	zálohy partnerským organizacím na mongolských projektech
B.II.4.	Poskytnuté provozní zálohy	313	zálohy partnerským organizacím na zambijských projektech
B.II.4.	Poskytnuté provozní zálohy	559	zálohy partnerským organizacím na moldavských projektech
B.II.4.	Poskytnuté provozní zálohy	895	zálohy partnerům na projektech v ČR
B.II.4.	Poskytnuté provozní zálohy	444	ostatní zálohy
B.II.12.	Nároky na dotace a ostatní zúčtování se státním rozpočtem	6 279	MŠMT víceletý projekt GRV01
B.II.12.	Nároky na dotace a ostatní zúčtování se státním rozpočtem	3 887	Magistrát hlavního města Praha víceletý projekt GRV05
B.II.17.	Jiné pohledávky	677	pohledávka za zahraničním donorem Caritas Austria projekty GRV v ČR
B.II.17.	Jiné pohledávky	1 791	pohledávka za zahraničními donory projekty v Zambii – UNHCR
B.II.17.	Jiné pohledávky	3 673	pohledávka za zahraničními donory projekty v Zambii – WFP
B.II.17.	Jiné pohledávky	668	pohledávka za zahraničními donory projekty v Gruzii – Sosna
B.II.17.	Jiné pohledávky	1 026	pohledávka za zahraničními donory projekty v Zambii – FSDZ

II.16. Popis ostatních položek pasiv

Označení položky	Název položky	Významná částka v tis. Kč	Popis
B.III.1.	Dodavatelé	480	partnerská fakturace projekt SY
B.III.1.	Dodavatelé	503	partnerská fakturace projekt MD
B.III.12.	Závazky ze vztahu ke státnímu rozpočtu	3 704	nevyčerpané dotace ČRA: projekty Gruzie (575), projekty Zambie (1 957), projekt v ČR (89) nevyčerpané dotace MZV: projekt v Zambii (1 083),
B.III.17.	Jiné závazky	656	předpis mzdových nákladů 12/21 v Iráku
B.III.17.	Jiné závazky	279	závazek vůči partnerovi projekt v Iráku IR16
B.III.17.	Jiné závazky	457	předpis mzdových nákladů 12/21 v Zambii
B.III.17.	Jiné závazky	10 781	závazky z projektů v Iráku 12/21, hrazené 1/22
B.IV.2.	Výnosy příštích období	5 658	časově rozlišená víceletá dotace od ČRA na víceletý projekt v Moldavsku
B.IV.2.	Výnosy příštích období	8 515	časově rozlišená víceletá dotace od MŠMT na víceletý projekt v ČR
B.IV.2.	Výnosy příštích období	6 497	časově rozlišená víceletá dotace od MHMP na víceletý projekt v ČR

II.17. Popis nejvýznamnějších položek nákladů ve výkazu zisku a ztráty

Označení položky	Název položky	Významná částka v tis. Kč	Popis
A.I.6.	Ostatní služby	89 111	služby partnerských organizací na realizovaných projektech, služby na zahraničních projektech
A.I.1.	Spotřeba materiálu, energie a ostatních neskladovaných dodávek	33 105	nákupek materiálů na realizovaných projektech v ČR a zahraničí

II.18. Výsledek hospodaření a daň z příjmu

Výsledek hospodaření za rok 2020 byl převeden do nerozděleného zisku minulých let. Za rok 2021 organizace vykazuje ztrátu ve výši 631 tis. Kč.

Základ daně z příjmu před snížením základu daně dle § 20 odst. 7 ZDP ve výši 478 tis. Kč byl zjištěn následovně: V roce 2021 byly výdaje v hlavní činnosti vyšší než výnosy hlavní činnosti, s výjimkou útvárů Gruzie, Iráku a Kambodža. Proto

byla vyloučena celá hlavní činnost ze zdanění, s výjimkou zisku uvedených útvárů. Byla zdaněna hospodářská činnost a uvedený zisk ze tří útvárů v hlavní činnosti. Dále byl základ daně snížen o 300 tis. Kč podle § 20 odst. 7 ZDP. Výsledná daň byla eliminována slevou na dani podle § 35 odst. 1 ZDP.

Daňová povinnost za zdaňovací období roku 2021 na dani z příjmů právnických osob je ve výši 0 Kč. Účetní jednotka využila možnosti osvobození dle § 20 odst. 7 zákona o daních z příjmů č. 586/1992 Sb.

II.19. Významné události mezi rozvahovým dnem a okamžikem sestavení účetní závěrky

Vedení organizace průběžně monitoruje a vyhodnocuje dopady covidu-19 jak na

straně zdrojů organizace, tak na straně implementace projektů. Dle všech těchto pozorování není pravděpodobné, že by v roce 2022 došlo k významnému propadu privátních či institucionálních zdrojů, ani k významnému poklesu rozsahu implementace projektů. Dopad očekávaných ekonomických škod zejména na veřejné rozpočty v ČR i v zahraničí v roce 2022 nelze k datu zveřejnění závěrky 2022 rozumně predikovat. Vedení organizace bude proto situaci průběžně nadále sledovat, vyhodnocovat a v případě potřeby rychle reagovat. Vedení organizace konstatuje, že dopady covidu-19 nemají významný vliv na předpoklad nepřetržitého trvání organizace.

Mezi rozvahovým dnem a okamžikem sestavení účetní závěrky nenastaly žádné významné události.

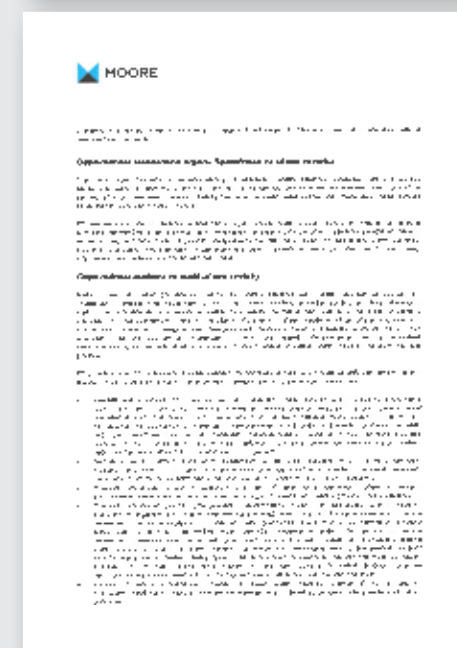
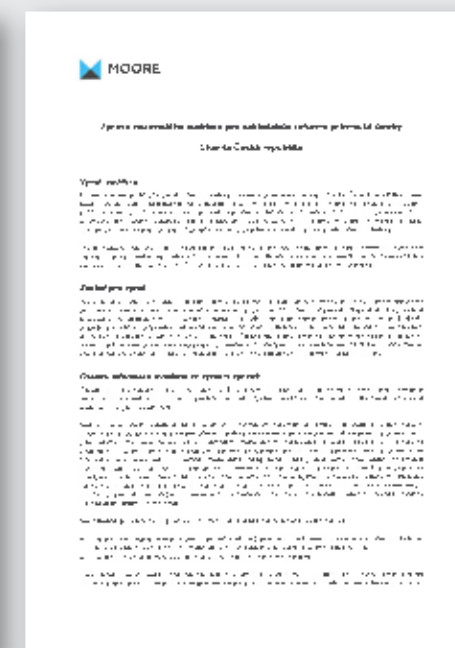
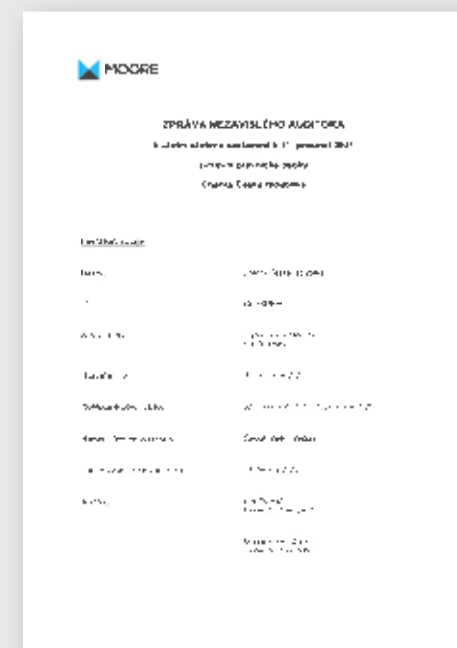

DÁRCI A PARTNEŘI

Vše, co děláme, by nebylo možné realizovat bez našich partnerů a bez příspěvků malých i velkých dárců, institucí a firem. Naše velké poděkování za velkorysou a nezištnou pomoc a podporu patří nejen donorům, ale také stovkám dobrovolníků doma i v zahraničí. Bez darů a obětavé práce lidí bychom nemohli být na blízku těm, kteří pomoc nejvíce potřebují.

Partneři

hlavní partner TŘÍKRÁLOVÉ SBÍRKY



partner TŘÍKRÁLOVÉ SBÍRKY



Mediální partneři

hlavní mediální partner TŘÍKRÁLOVÉ SBÍRKY



hlavní mediální partner TŘÍKRÁLOVÉ SBÍRKY



Katolický týdeník

Spolupracující instituce

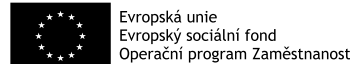
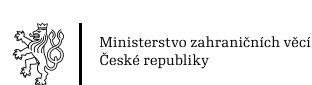

Dárci

Česká provincie
Kongregace Milosrdných sester
sv. Vincence de Paul

Activemedical s. r. o.

ALFA HOLIDAY s. r. o.

CASALE PROJECT a. s.

CELLUTRON s. r. o.

Dada, a. s.

Empemont s. r. o.

First Class Publishing a. s.

Fórum dárců, z. s.

G8 OPEN, s. r. o.

Globus ČR, v. o. s.

Nadace ČEZ

MUDr. Jaroslav Haman

Smart Consumers, s. r. o.

Všeobecný lékař, s. r. o.

Všeobecný lékař Brno, s. r. o.

WExperience s. r. o.

... a mnoho dalších



Karel Adámek

Thomas Bares

Adam Böhm

Jiří Borovec

Jan Buchta

Kamila Burdová

David Buršík

Jiří Černý

Michal Doleček

Filip Eisenreich

Mirka Francová

Jiří Grunt

Juraj Hartman

Marie Havranová

Petr Horáček

Jan Hrček

Lenka Hronešová

Ivana Hybnerová

Jaroslav Chrástecký

Jan Janda

Alžběta Jedličková

Pavel Kaše

Ondřej Kočí

Michal Kostiha

Tomáš Kučera

Šimon Kvíčala

Jiří Lodr

Martin Loučka

Jaroslav Lounek

Vratislav Marek

Pavel Micka

Jan Mišta

Pavel Molek

Václav Nebeský

Vladimír Nedvěd

Bronislav Němec

Aleš Neruda

Michal Panský

Marie Pechová

Stanislav Pekár

Luděk Pliska

Irma Pluhovská

rodina Provazníková

Zdeněk Puhlovský

Jan Ropek

Jan Rozsa

Antonín Rozsypal

Francisco Sanchez Temez

Pavel Stěhule

Petr Štulc

Zdeněk Tulis

Jan Vyhnánek

Karol Zeleník

Zdeněk Zítka

... a dlouhá řada dalších



Děkujeme firmě SmartEmailing, díky níž můžeme posílat naše newslettery.

ORGANIZAČNÍ STRUKTURA A ADRESÁŘ

CARITAS INTERNATIONALIS

více než
160 organizací
po celém světě

CARITAS EUROPA

49 organizací
v 46 evropských
zemích

CHARITA ČESKÁ REPUBLIKA

Zřizovatel: Česká biskupská konference
Statutární orgán: ředitel Charity Česká republika
Právní forma: církevní právnická osoba
Nejvyšší orgán: rada ředitelů

SEKRETARIÁT CHARITY ČESKÁ REPUBLIKA

Koordinuje práci Charit na celostátní úrovni, má samostatné oddělení humanitární pomoci a rozvojové spolupráce a provozuje hotel a školicí středisko Marianum v Praze.

DIECÉZNÍ CHARITY

Koordinují činnost Charit na území daného biskupství (diecéze), případně některé služby samy provozují; většina z nich se také věnuje pomoci v zahraničí a integraci cizinců. Diecézní Charity mají po 1 zástupci v radě ředitelů.

celkem
275

oblastních,
městských a farních charit
tvoří základ sítě Charity Česká republika; hlavní náplní jejich práce je poskytování sociálních a zdravotních služeb

- DCH BRNO
- DCH ČESKÉ BUDĚJOVICE
- DKCH HRADEC KRÁLOVÉ
- DCH LITOMĚŘICE
- ACH OLOMOUC
- DCH OSTRAVSKO-OPAVSKÁ
- DCH PLZEŇ
- ACH PRAHA

ČESKÁ
KATOLICKÁ
CHARITA
9 středisek

ŘECKO-
KATOLICKÁ
CHARITA
3 oblastní
charity

ČLENOVÉ CHARITY ČESKÁ REPUBLIKA

DIECÉZNÍ CHARITA BRNO

ředitel: **Ing. Mgr. Oldřich Haičman, MBA**
prezident: **Mons. ThLic. Václav Slouk**
třída Kpt. Jaroše 1928/9, 602 00 Brno
T: +420 538 700 950, +420 545 426 610
E: reditelstvi@brno.charita.cz
www.dchb.charita.cz
facebook.com/Charita.Bрно
instagram.com/charita_brno/

Oblastní Charity: Blansko, Služby Brno (FCH: Bílovice nad Svitavou, Brno-Bystrc, Brno-Kohoutovice, Brno — Královo Pole, Brno-Křenová, Brno-Líšeň, Brno-Lesná, Brno-Řečkovice, Brno — Staré Brno, Brno — Starý Lískovec, Brno — Sv. Augustin, Brno — Sv. Jakub, Brno — Sv. Tomáš, Brno-Zábrdovice, Brno-Zabovřesky, Brno-Žebětín), **Břeclav** (FCH: Břeclav — Charvátská Nová Ves, Dolní Dunajovice, Dolní Věstonice, Hlohovec, Hustopeče, Křepice, Ladná, Moravská Nová Ves, Nikolčice, Novosedly, Starovice, Šitbořice), **Hodonín** (FCH: Archlebov, Bohdalice, Čejkovice, Dambořice, Dolní Bojanovice, Hovorany, Lužice, Milonice-Nesovice, Mutěnice, Prušánky, Ratiškovice, Slavkov u Brna, Uhřetice, Šardice, Ždánice, Želetice u Kyjova), **Jihlava** (FCH: Dačice, Telč, Třešť), **Rajhrad** (FCH: Pozoříce), **Tišnov** (FCH: Tišnov, Veverská Bítýška), **Třebíč** (FCH: Benetice, Břežník, Budišov u Třebíče, Heraldice, Jaroměřice nad Rokytnou, Jemnice, Kněžice, Lipník, Mohelno, Moravské Budějovice, Myslibořice, Náměšť nad Oslavou, Opatov, Pyšel, Radkovic u Hrotovic, Rokytnice nad Rokytnou, Rouchovany, Rudíkov, Šebkovic, Trnava, Vladislav, Vlčatín, Výčapy), **Znojmo** (FCH: Běhařovice, Blížkovice, Moravský Krumlov, Pavlice, Petrovice u Moravského Krumlova, Prosiměřice, Přimětice, Šatov, Trstěnice, Višňové, Vranov nad Dyjí, Znojmo — Sv. Kříž, Znojmo — Hradiště sv. Hypolita, Znojmo-Louka, Žerotice), **Žďár nad Sázavou** (FCH: Heřmanov u Velké Bíteše, Nové Město na Moravě, Radešínská Svratka — Jámy — Olešná, Velké Meziříčí, Žďár nad Sázavou).

DIECÉZNÍ CHARITA ČESKÉ BUDĚJOVICE

ředitel: **Mag. theol. Jiří Kohout**
prezident: **R. D. JCLic. Mag. theol. Stanislav Brožka**
Kanovnická 18, 370 01 České Budějovice
T: +420 739 529 373
E: sekretariat@dchcb.charita.cz
www.dchcb.cz
facebook.com/diecezni.charitacb
instagram.com/dchcb.charita

Profesionální Charity: České Budějovice, Český Krumlov, Horažďovice, Jindřichův Hradec, Kamenice nad Lipou, Kaplice, Pacov, Pelhřimov, Písek, Prachovice, Strakonice, Sušice, Tábor, Třeboň, Týn nad Vltavou, Veselíčko, Vimperk, Zlín.

DIECÉZNÍ KATOLICKÁ CHARITA HRADEC KRÁLOVÉ

ředitelka: **Ing. Anna Maclová**
prezident: **Mons. Mgr. Pavel Rousek**
Velké náměstí 37, 500 01 Hradec Králové
T: +420 495 063 135
E: dchhk@hk.caritas.cz
www.hk.caritas.cz
facebook.com/hk.caritas.cz

Oblastní Charity: Červený Kostelec, Dvůr Králové, Havlíčkův Brod, Hradec Králové, Chrudim, Jičín, Jilemnice, Kutná Hora, Náchod, Nové Hradky u Skutče, Pardubice, Polička, Rychnov nad Kněžnou, Trutnov, Ústí nad Orlicí.
Farní Charity: Dobruška, Dolní Újezd u Litomyšle, Litomyšl, Přelouč, Studenec u Horek.

DIECÉZNÍ CHARITA LITOMĚŘICE

ředitelka: **Růžena Kavková**
prezident: **R. D. ICLic. Józef Szeliga**
Kosmonautů 2022, 412 01 Litoměřice
T: +420 416 731 452, +420 416 735 606
E: info@ltm.charita.cz
www.dchlrm.cz
facebook.com/dchlrm
twitter.com/Dchlrm

Profesionální Charity: Česká Kamenice, Česká Lípa, Liberec, Litoměřice, Lovosice, Most, Rumburk, Sobotka, Šluknov, Teplice, Ústí nad Labem.

Dobrovolné Charity: Chomutov, Kadaň, Žatec.

ARCI-DIECÉZNÍ CHARITA OLOMOUC

ředitel: **Václav Kepřt**
prezident: **Mons. Bohumír Vitásek**
Křížkovského 6/505, 779 00 Olomouc
T: +420 585 229 380, +420 581 115 211, +420 739 526 262
E: info@acho.charita.cz
www.acho.charita.cz
facebook.com/Arcidiecezni.Charita.Olomouc

Charity: Bystřice pod Hostýnem, Holešov, Hranice, Konice, Kroměříž, Kyjov, Luhačovice, Moravská Třebová, Nový Hrozenkov, Olomouc, Otrokovice, Prostějov, Přerov, Slavičín, Strážnice, Hospic na Svatém Kopečku, Svitavy, Šternberk, Šumperk, Uherské Hradiště, Uherský Brod, Valašské Klobouky, Valašské Meziříčí, Veselí nad Moravou, Vsetín, Vyškov, Zábřeh, Zlín.

DIECÉZNÍ CHARITA OSTRAVSKO-OPAVSKÁ

ředitel: **Mgr. et Mgr. Lukáš Curylo**
prezident: **P. Jan Larisch, Th.D.**
Kratochvíllova 3, 702 00 Ostrava
T: +420 599 525 941, +420 733 741 712
E: info@dchoo.charita.cz
www.dchoo.caritas.cz
facebook.com/dchoo.charita.cz
instagram.com/dchoo.charita.cz

Charity: Bohumín, Český Těšín, Frenštát pod Radhoštěm, Frýdek-Místek, Hlučín, Hrabyně, Jablunkov, Jeseník, Kopřivnice, Krnov, Charita sv. Martina v Malé Morávce, Nový Jičín, Odry, Opava, Ostrava, Charita sv. Alexandra v Ostravě, Studénka, Třinec.

DIECÉZNÍ CHARITA PLZEŇ

ředitel: **Ing. Jiří Lodr**
prezident: **Mons. František Radkovský**
viceprezident a spirituál: **Bc. Ladislav Lego**
Hlavanova 16, 326 00 Plzeň
T: +420 377 221 540
E: info@dchp.charita.cz, jiri.lodr@dchp.charita.cz
www.dchp.cz
facebook.com/dchp.charita.cz
instagram.com/dieceznicharita_plzen

Oblastní Charity: Bor u Tachova, Klatovy, Ostrov, Rokycany.
Městská Charita: Plzeň (FCH: u katedrály sv. Bartoloměje, u kostela sv. Martina a Prokopa, u kostela Panny Marie Růžencové, Plzeň-Bory, Plzeň-Severní předměstí, Plzeň-Západ).
Farní Charity: Aš, Blovice, Dolní Bělá, Horšovský Týn, Cheb, Chodov, Karlovy Vary, Kraslice, Mariánské Lázně, Plasy, Přeštice, Sokolov, Staňkov, Stříbro, Zbiroh.

ARCI-DIECÉZNÍ CHARITA PRAHA

ředitel: **Ing. Bc. Jaroslav Němec**
prezident: **ThDr. Jan Balík, Ph.D.**
Londýnská 44, 120 00 Praha 2
T: +420 739 002 909
E: praha@praha.charita.cz
www.praha.charita.cz
facebook.com/praha.charita
instagram.com/charitapraha

Registrované na MK ČR: Charity: Beroun, Kralupy nad Vltavou, Neratovice, Praha-Holešovice, Praha-Chodov, Příbram, Roudnice nad Labem, Starý Knín, Vlašim.

Farní Charity: Benešov, Brandýs nad Labem-Stará Boleslav, Čelákovice, Dobříš, Kladno, Kolín, Lysá nad Labem, Mnichovice, Mníšek pod Brdy, Nové Strašecí, Nymburk, Praha 1 — Malá Strana, Praha 1 — Nové Město, Praha 3 — Žižkov, Praha 3 — Vinohrady, Praha 4 — Lhotka, Praha 4 — Modřany, Praha 5 — Smíchov, Praha 6 — Břevnov, Praha 6 — Řepy, Praha 8 — Kobylisy, Praha 10 — Strašnice, Praha 10 — Vršovice, Praha 14, Praha-Barrandov, Praha-Čakovice, Praha-Radotín, Praha-Stodůlky, Rakovník, Revnice, Říčany, Slaný.
Farní Charity neregistrované: Český Brod, Praha 2 — Nové Město, Praha 4 — Braník, Praha 5 — Košíře, Praha 6 — Liboc, Praha 8 — Bohnice, Praha 8 — Karlín.

ČESKÁ KATOLICKÁ CHARITA

ředitel: **Ing. Jaroslav Dufek**
Vladislavova 12, 110 00 Praha 1
T: +420 296 243 334, +420 296 243 336
E: domovy@charita.cz
www.ckch.cz

Domovy pro řeholnice a kněze: Charitní domov Praha-Břevnov, Domov sv. Kříže Kroměříž, CHD Mendryka, CHD Město Albrechtice, CHD Moravec, CHD Opava, CHD Rokole, CHD Střelice, CHD pro řeholnice Velehrad.

ŘECKO-KATOLICKÁ CHARITA

ředitelka: **Mgr. Natálie Slivocká**
prezident: **O. Mgr. Ján Kočerha**
Mexická 641/4, 101 00 Praha 10
T: +420 734 435 142
E: charita@exarchat.cz



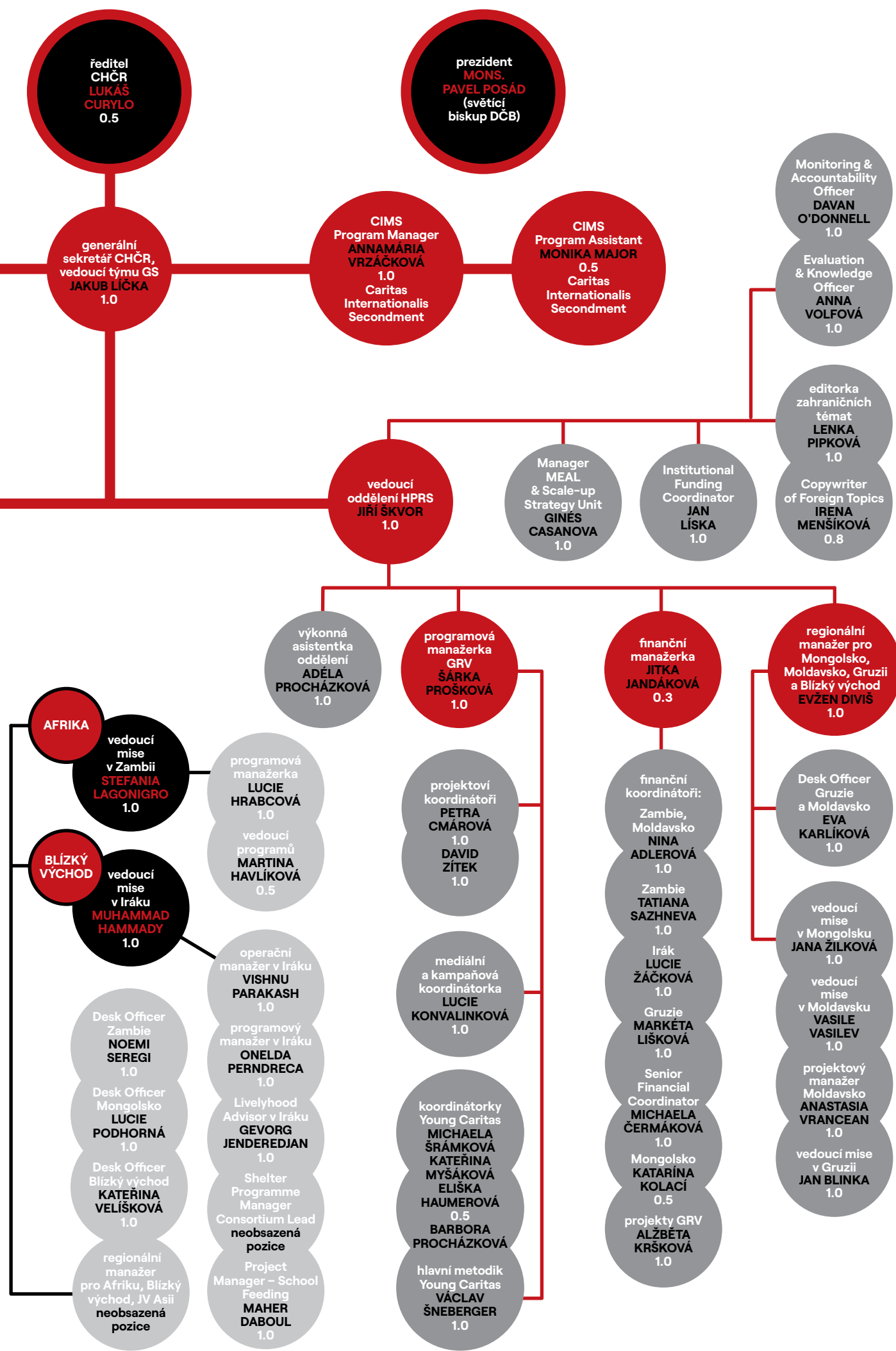
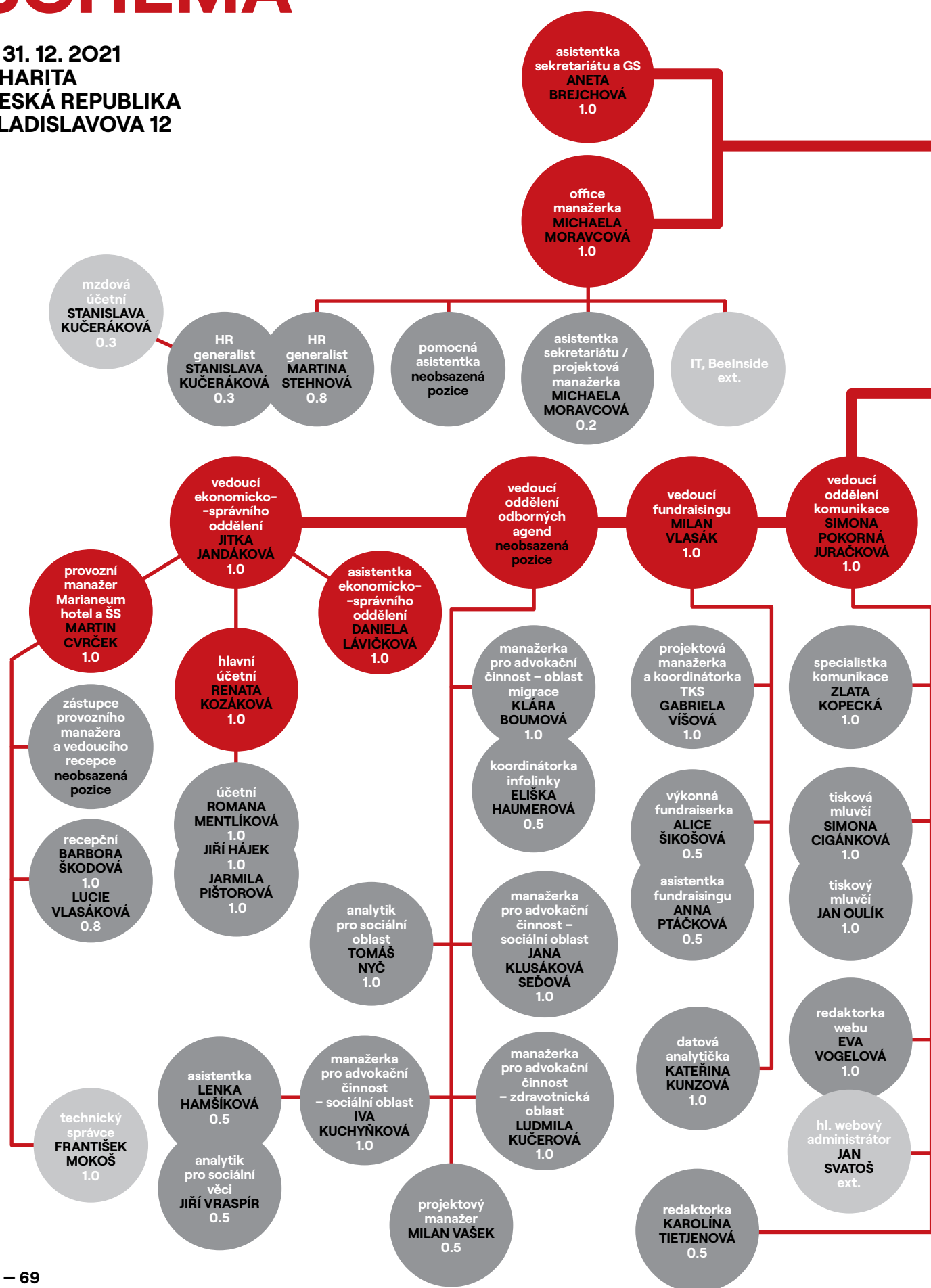

Oblastní řeckokatolické Charity: České Budějovice, Liberec, Olomouc.

ORGANIZAČNÍ SCHÉMA

K 31. 12. 2021
 CHARITA
 ČESKÁ REPUBLIKA
 VLADISLAVOVA 12

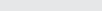

FARNÍ A OBLASTNÍ CHARITY V ČECHÁCH

-  arcidiecézní Charita / diecézní Charita
-  oblastní/městská, též profesionální Charita
-  farní Charita, též dobrovolná Charita
-  řeckokatolická Charita
-  hranice diecézí
-  hranice krajů

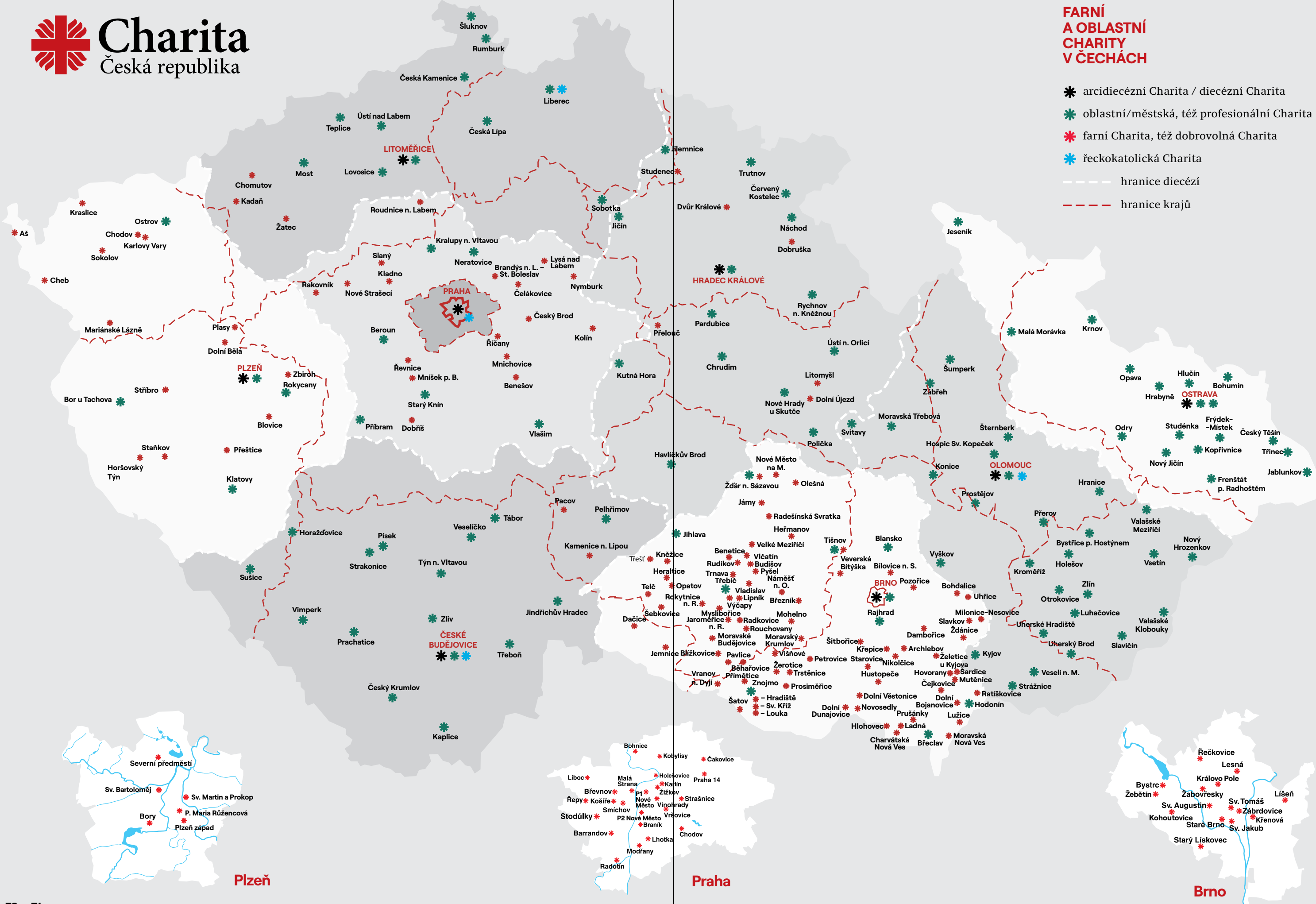

**CHARITA
ČESKÁ REPUBLIKA**

ředitel Charity Česká republika:
Mgr. et Mgr. Lukáš Curylo

prezident Charity Česká republika:
Mons. Pavel Posád, světitel biskup

duchovní asistent:
**P. Mgr. Juan Bautista Ignacio
Provecho López, OSA**

**SEKRETARIÁT CHARITY
ČESKÁ REPUBLIKA**

Vladislavova 12, 110 00 Praha 1
+420 296 243 330
sekretariat@charita.cz

**CHARITA
ČESKÁ REPUBLIKA
NA WEBU**

www.charita.cz
— hlavní webové stránky pro celou
sít Charity Česká republika

www.svet.charita.cz
— webové stránky oddělení humanitární pomoci a rozvojové
spolupráce Charity Česká republika

www.youngcaritas.cz
— webové stránky české odnože celoevropské platformy
Young Caritas

www.trikralovasbirka.cz
— webové stránky Tříkrálové sbírky, největší charitativní
sbírkové akce u nás

www.postnialmuzna.cz
— webové stránky Postní almužny

www.marianeum.cz
— webové stránky hotelu a školicího střediska Marianeum

facebook.com/CharitaCR | facebook.com/charitavesvete |
facebook.com/youngcaritascz | facebook.com/trikralovasbirka |
youtube.com/charitaCR | twitter.com/CharitaCesko |
twitter.com/Caritas_CZ | instagram.com/charita_cesko |
instagram.com/caritas_czech_republic |
instagram.com/youngcaritas_cz |
instagram.com/trikralova_sbirka |
linkedin.com/company/caritas-czech-republic

Vydala Charita Česká republika,
Vladislavova 12, 110 00 Praha 1

Redakce: Karolína Tietjenová
Fotografie: Richard Bauer, Jindřich Štreit,
Jakub Žák a archiv Charity Česká republika
Grafika a sazba: Kristýna Krahulíková
Vytiskla SERIFA s. r. o. na certifikovaný papír FSC

**Nejvlastnějším cílem
charitních služeb je ochrana
člověka v jeho důstojnosti
od početí až po přirozenou
smrt. Tam, kde se člověk
ocitá v různorodých
situacích ohrožení nebo
nouze, jsou pracovníci
Charity zavázáni poskyto-
vat mu účinnou pomoc
a zároveň podněcovat
jeho samostatnost
a schopnosti svépomoci.**

**Charitní služba je posky-
tována lidem v ohrožení
nebo nouzi bez ohledu
na jejich věk, pohlaví,
politické smýšlení, rodinné
uspořádání, zdravotní stav,
sexuální orientaci, sociální
a ekonomickou situaci
a postavení, jejich příslušnost
k etnické nebo národnostní
menšině, víře, náboženství
a kultuře. Charitní služba
v zahraničí je vykonávána
s respektem vůči domácím
kulturám a náboženským
vyznáním.**